FINAL TERMS

Dated 02 September 2015

ETFS EQUITY SECURITIES LIMITED

(Incorporated and registered in Jersey under the Companies (Jersey) Law 1991 (as amended) with registered number 112019)

(the "Issuer")

Programme for the Issue of Short and Leveraged Equity Securities

Issue of
70,000 ETFS 3x Daily Short EURO STOXX 50® Index Equity Securities

(the "Short and Leveraged Equity Securities")

These Final Terms (as referred to in the base prospectus (the "**Prospectus**") dated 24 September 2014 in relation to the above Programme) relates to the issue of the Short and Leveraged Equity Securities referred to above. The Short and Leveraged Equity Securities have the terms provided for in the trust instrument dated 24 March 2014 as may be amended or supplemented by trust instruments supplemental thereto between the Issuer and The Law Debenture Trust Corporation p.l.c. as trustee constituting the Short and Leveraged Equity Securities. Terms used in these Final Terms bear the same meaning as in the Prospectus.

These Final Terms have been prepared for the purpose of Article 5(4) of Directive 2003/71/EC and any amendments thereto, including Directive 2010/73/EC) and amendments thereto (the "**Prospectus Directive**") and must be read in conjunction with the Prospectus and any supplement, which are published in accordance with Article 14 of Directive 2003/71/EC on the website of the Issuer: http://www.etfsecurities.com. In order to get the full information both the Prospectus (and any supplement) and these Final Terms must be read in conjunction. A summary of the individual issue is annexed to these Final Terms.

Issue Date:	03 September 2015
Class :	ETFS 3x Daily Short EURO STOXX 50® Index Securities
Creation Price:	5.1700048
Currency of the securities issue:	EUR
ISIN:	DE000A1YKTL2;JE00B97CQD62;
Aggregate Number of Short and Leveraged Equity Securities to which these Final Terms apply:	70,000
Exchanges on which Short and Leveraged Equity Securities are admitted to trading:	Borsa Italiana;Deutsche Börse;
All the regulated markets or equivalent markets on which, to the knowledge of the Issuer, securities of the same class as	N/A

the securities to be offered or admitted to trading are already admitted to trading:	
The amount of any expenses and taxes specifically charged to the subscribers or purchasers:	Total amount for all Short and Leveraged Equity Securities issued pursuant to these Final Terms: Application Cost 180.950168000

ETFS Equity Securities Limited
Program för Emission av
Korta Aktierelaterade Värdepapper och Aktierelaterade Värdepapper med Hävstång
Prospektsammanfattning

Sammanfattningar består av informationskrav som kallas 'Punkter'. Dessa Punkter är uppställda I nummerföljd i Avsnitten A - E (A.1 – E.7).

Sammanfattningen har upprättats mot bakgrund av tvingande informationskrav kallade "Punkter". Dessa Punkter ska vara uppställda i nummerföljd i Avsnitt A - E (A.1 – E.7).

Denna Sammanfattning innehåller alla de Punkter som ska inkluderas för en sammanfattning för den nu aktuella typen av värdepapper och Emittenten. Eftersom vissa Punkter inte måste ingå kan det vara luckor i nummerföljden för Punkterna.

Även om en viss Punkt ska ingå i sammanfattningen mot bakgrund av den aktuella typen av värdepapper och Emittent, kan det förhålla sig så att ingen information finns att återge under den Punkten. I dessa fall anges endast "Ej tillämplig" under den Punkten.

ETFS 3x Daily Short EURO STOXX 50®

Avsnitt A – Introduktion och varningar

A.1 Standardvarning

Varning om att:

- denna sammanfattning ska läsas som en introduktion till ETFS Equity Securities Limited ("**Emittenten**") grundprospekt som relaterar till programmet för emission av Korta Aktierelaterade Värdepapper och Aktierelaterade Värdepapper med Hävstång ("**Korta Aktierelaterade Värdepapper och Aktierelaterade Värdepapper med Hävstång**") daterat 24 september 2014 ("**Prospektet**");

- varje beslut att investera i Korta Aktierelaterade Värdepapper eller Aktierelaterade Värdepapper med Hävstång (båda så som definierade nedan) ska ske med beaktande av Prospektet i dess helhet;

- om krav med bäring på informationen i Prospektet framställs i domstol i en Medlemsstat i det Europeiska Ekonomiska Samarbetsområdet kan käranden, enligt nationell rätt i medlemsstaten där kravet framställs, vara skyldig att stå för kostnaden för att översätta Prospektet innan den juridiska processen inleds; och

- civilrättsligt ansvar kan uppkomma för personer som är ansvariga för denna sammanfattning, inklusive varje översättning härav, men endast om sammanfattningen är missvisande, felaktig eller oförenlig när den läses tillsammans med övriga delar av Prospektet eller om den inte om den inte, tillsammans med andra delar av Prospektet, ger nyckelinformation för att

hjälpa investerare när de överväger att investera i Korta Aktierelaterade Värdepapper eller Aktierelaterade Värdepapper med Hävstång (båda så som definierade nedan).

A.2	Information om samtycke för användning av Prospektet för efterföljande återförsäljning eller slutlig placering av värdepapper genom finansiella mellanhänder	Emittenten har samtyckt till användningen av Prospektet och har accepterat ansvaret för innehållet i Prospektet beträffande efterföljande återförsäljning eller slutlig placering genom erbjudande till allmänheten av Korta Aktierelaterade Värdepapper eller Aktierelaterade Värdepapper med Hävstång i vart och ett av Österrike, Belgien, Danmark, Finland, Frankrike, Tyskland, Irland, Italien, Portugal, Nederländerna, Norge, Spanien, Sverige och Storbritannien av varje finansiell mellanhand som är ett värdepappersbolag i den mening som avses i Direktivet om Marknader i Finansiella Instrument (”**MiFID**”) och som är auktoriserad i enlighet med MiFID i någon medlemsstat. Sådant samtycke gäller för varje sådan återförsäljning eller slutlig placering genom erbjudande till allmänheten under en period om 12 månader från dagen för Prospektet, såvida inte sådant samtycke återkallas före den dagen genom meddelande publicerat på Emittentens hemsida. Förutom rätten för Emittenten att återkalla samtycket, är det inte några andra villkor förknippade med samtycket beskrivet i detta stycke. **I händelse av att ett erbjudande lämnas av en finansiell mellanhand kommer denna finansiella mellanhand att tillhandahålla information till investerarna om villkoren för erbjudandet vid tidpunkten då erbjudandet lämnas. Varje finansiell mellanhand som använder Prospektet för något erbjudande måste ange på sin webbplats att denne använder Prospektet i enlighet med samtycket som lämnats och villkoren förknippade därmed.** **Samtycket förutsätter, i fall där den finansiella mellanhanden önskar återförsälja eller göra en slutlig placering genom ett publikt erbjudande av de Korta Aktierelaterade Värdepapperna och de Aktierelaterade Värdepapperna med Hävstång, att den finansiella mellanhanden inte får återanvända detta Prospekt för detta syfte om det inte sker i någon specifikt tillåten jurisdiktion under en specifik erbjudandeperiod. I andra fall får den finansiella mellanhanden inte återanvända detta Prospekt för att sälja de Korta Aktierelaterade Värdepapperna och de Aktierelaterade Värdepapperna med Hävstång.** **Vid fall av ett publikt erbjudande i en eller flera av Jurisdiktioner för de Publika Erbjudandena, får de Korta Aktierelaterade Värdepapperna och de Aktierelaterade Värdepapperna med Hävstång erbjudas och försäljas till personer i den relevanta Jurisdiktionen för det Publika Erbjudandet som i enlighet med tillämpliga lagar och regler i jurisdiktionen är behöriga att delta i publika erbjudanden av sådana värdepapper.** Emittenten har inte befullmäktigat, inte heller befullmäktigar Emittenten, lämnandet av något erbjudande av de Korta Aktierelaterade Värdepapperna eller de Aktierelaterade Värdepapperna med Hävstång under några andra omständigheter.

Emissionsspecifik Sammanfattning:
Jurisdiktioner för Publika Erbjudanden: N/A
Erbjudandeperiod: N/A

Avsnitt B - Emittent

B.1	Firma och handelsbeteckning	ETFS Equity Securities Limited ("**Emittenten**").
B.2	Säte/Associations-form/Lagstiftning/ Stat för bildande	Emittenten är ett publikt bolag bildat och registrerat i Jersey enligt lagstiftningen på Jersey (*Companies (Jersey) Law 1991* (såsom denna ändrats)) under registreringsnummer 112019.
B.16	Direkt/ indirekt kontroll över Emittenten	Alla aktier i Emittenten innehas av ETFS Holdings (Jersey) Limited ("**Holdingbolaget**"), ett holdingbolag bildat på Jersey. Aktierna i Holdingbolaget ägs direkt av by ETF Securities Limited ("**ETFSL**"), som också är bildat på Jersey. Emittenten är varken direkt eller indirekt kontrollerad av någon annan person som ingår i programmet.
B.20	Specialföretag	Emittenten har etablerats som ett specialföretag för ändamålet att emittera Korta Aktierelaterade Värdepapper eller Aktierelaterade Värdepapper med Hävstång (båda så som definierade nedan) vilka är värdepapper med bakomliggande tillgångar.
B.21	Huvudsakliga verksamheter och översikt över	Den huvudsakliga verksamheten för Emittenten är att emittera klasser av skuldvärdepapper ("**Korta Aktierelaterade Värdepapper och Aktierelaterade Värdepapper med Hävstång**") som har bakomliggande säkerhet i derivatkontrakt ("**Aktiekontrakten"**) som erbjuder en exponering mot förändringar för olika index (var för sig ett "**Aktieindex**") som beräknas av olika indextillhandahållare. Emittenten har upprättat ett program under vilket olika Korta Aktierelaterade Värdepapper och Aktierelaterade Värdepapper med Hävstång, som följer

utvecklingen för olika Aktieindex, kan emitteras. Korta Aktierelaterade Värdepapper och Aktierelaterade Värdepapper med Hävstång som följer ett visst index känns igen som en klass av Korta Aktierelaterade Värdepapper och Aktierelaterade Värdepapper med Hävstång. Samtliga Korta Aktierelaterade Värdepapper och Aktierelaterade Värdepapper med Hävstång har bakomliggande säkerhet i ett Aktiekontrakt som relaterar till samma index och dessa är även de refererade till som olika klasser.

Det finns två typer av värdepapper som kan emitteras:

(i) korta aktierelaterade värdepapper ("**Korta Aktierelaterade Värdepapper**") som (före avdrag för avgifter, kostnader och justeringar) följer korta Aktieindex ("**Korta Aktieindex**"); och

(ii) aktierelaterade värdepapper med hävstång ("**Aktierelaterade Värdepapper med Hävstång**") som (före avdrag för avgifter, kostnader och justeringar) följer Aktieindex med Hävstång ("**Aktieindex med Hävstång"**).

Emittenten åstadkommer avkastning baserad på förändringar för de relevanta Aktieindexen genom att ingå motsvarande Aktiekontrakt med Société Générale ("**SG**" eller "**Aktiekontraktsmotparten**"). Aktiekontrakten är derivatkontrakt som ger Emittenten matchande exponering mot förändringar för Aktieindexen utan behovet av att köpa aktier eller handla med aktieterminskontrakt.

De Korta Aktieindexen erbjuder en avkastning som reflekterar minus tre gånger (-3x) den dagliga procentuella förändringen av nivån för ett underliggande aktieindex och Aktieindexen med Hävstång erbjuder en avkastning som reflekterar tre gånger (3x) den dagliga procentuella förändringen av nivån för ett underliggande aktieindex.

Aktieindexen utgör del av grunden för prissättning av de Korta Aktierelaterade Värdepapperen och Aktierelaterade Värdepapperen med Hävstång (som prissätts i enlighet med den Formel som finns angiven under C.15 nedan).

Korta Aktierelaterade Värdepapper och Aktierelaterade Värdepapper med Hävstång kan emitteras och lösas in på daglig basis av Emittenten eller efter ansökan från finansiella institutioner ("**Auktoriserade Deltagare**") som (i) har ingått ett avtal benämnt "Avtal avseende Auktoriserade Deltagare" med Emittenten; (ii) har visat sin status under engelsk lagstiftning (*Services and Markets Act 2000*) ("**FSMA**"); och (iii) (med undantag för en Aktiekontraktsmotpart (så som definierad ovan i denna Punkt B.21) som har ingått ett Auktoriserat Deltagaravtal med Emittenten) har ingått ett motsvarande avtal benämnt "Direktavtal" med åtminstone en Aktiekontraktsmotpart och som inte har meddelats av den Aktiekontraktsmotparten att man är en icke-accepterad Aktiekontraktsmotpart vad gäller den Aktiekontraktsmotparten. Emittenten emitterar endast Korta Aktierelaterade Värdepapper och Aktierelaterade Värdepapper med Hävstång till Auktoriserade Deltagare. Värdepappersinnehavare som inte är Auktoriserade Deltagare kan begära att Emittenten löser in Korta Aktierelaterade Värdepapper och Aktierelaterade Värdepapper med Hävstång om det inte finns några Auktoriserade

Deltagare eller om Emittenten annars meddelar att så får ske. Värdepappersinnehavare kan köpa och sälja Korta Aktierelaterade Värdepapper och Aktierelaterade Värdepapper med Hävstång via handel på en börs eller en marknad på vilken Korta Aktierelaterade Värdepapper och Aktierelaterade Värdepapper med Hävstång är upptagna till handel. Möjligheten för en Auktoriserad Deltagare att ansöka hos Emittenten om skapande eller inlösen av Korta Aktierelaterade Värdepapper och Aktierelaterade Värdepapper med Hävstång på en daglig basis är avsedd att minska den potentiella skillnaden mellan den kurs till vilken Korta Aktierelaterade Värdepapper och Aktierelaterade Värdepapper med Hävstång handlas på någon börs jämfört med den kurs som Korta Aktierelaterade Värdepapper och Aktierelaterade Värdepapper med Hävstång beräknas eller handlas till och Kursen för det värdepapperet (beräknat i enlighet med Punkt C.15 nedan).

Villkoren för Aktiekontrakt som ingås eller som ska ingås av Emittenten är underkastade ett avtal benämnt "**Facilitetsavtalet**" mellan Emittenten och SG daterat 24 mars 2014 såsom ändrat och fastställt den 24 september 2014. Emittenten kan ingå ytterligare Facilitetsavtal (och Aktiekontrakt därunder) med andra motparter än SG (och Prospektet kommer i så fall följaktligen att uppdateras).

Åtagandena för en Aktiekontraktsmotpart i förhållande till Emittenten under Aktiekontrakten har bakomliggande säkerhet som tillhandahålls av Aktiekontraktsmotparten och som innehas på ett av tre depåkonton (var för sig, ett "**Säkerhetskonto**" och tillsammans "**Säkerhetskonton**") i Aktiekontraktsmotpartens namn hos The Bank of New York Mellon (Luxembourg) S.A. ("**Säkerhetsförvararen**") i enlighet med villkoren i ett Säkerhetsförvararavtal ("**Säkerhetsförvararavtal**"). Det finns ett separat Depåkonto för varje valuta som Aktiekontrakten är denominerade i (och motsvarande Korta Aktierelaterade Värdepapper och Aktierelaterade Värdepapper med Hävstång), ett konto som innehåller säkerheten avseende Aktiekontrakt denominerade i euro, ett konto som innehåller säkerheten avseende Aktiekontrakt denominerade i brittiska pund och ett konto som innehåller säkerheten avseende Aktiekontrakt denominerade i amerikanska dollar. Avseende respektive Säkerhetskonto så har Emittenten, SG och Säkerhetsförvararen ingått ett pantaval, respektive daterat den 24 mars 2014 (var för sig, ett "**Pantavtal**" och tillsammans "**Pantavtalen**"), under vilka SG pantsätter säkerheten på det relevanta kontot med säkerheten till Emittenten som säkerhet för SG:s åtaganden enligt relevanta Aktiekontrakt. Emittenten, SG, Säkerhetsförvararen och The Bank of New York Mellon (London Branch) som övervakande säkerhetsombud ("**Övervakande Säkerhetsombud**") har ingått ett avtal om övervakande säkerhetsombud daterat 24 mars 2014 ("**CMAA**") under vilket Övervakande Säkerhetsombud kommer beräkna värdet av säkerheten på säkerhetskontona och SG är ålagd att överföra till relevant Säkerhetskonto, värdepapper och/eller kontanter uppgående till som lägst värdet av Emittentens exponering under respektive grupp av Aktiekontrakt (denominerade i euro, brittiska pund och amerikanska dollar, var för sig) och således sammantaget som lägst värdet av Emittentens total exponering mot SG under samtliga Aktiekontrakt. Säkerheten som innehas justeras dagligen för att reflektera värdet på relevanta Aktiekontrakt, baserat på värdet på Aktiekontrakten två bankdagar före och baserat på värdet på säkerheten dagen före den omedelbart föregående

bankdagen.

Korta Aktierelaterade Värdepapper och Aktierelaterade Värdepapper med Hävstång skapas under ett avtal benämnt "**Trust Instrument**" mellan Emittenten och The Law Debenture Trust Corporation p.l.c. som företrädare ("**Företrädaren**") och Företrädaren innehar samtliga rättigheter och berättiganden under Trust Instrument för någon person som identifieras i registren att inneha Korta Aktierelaterade Värdepapper och Aktierelaterade Värdepapper med Hävstång ("**Värdepappersinnehavare**").

Emittenten och Företrädaren har ingått ett dokument benämnt "**Säkerhetsavtal**" under vilket Emittenten ställer säkerhet över de tillgångar som beskrivs i C.8 som "Säkerställda Tillgångar" till Företrädaren. Under Säkerhetsavtalet så innehar Företrädaren intäkterna från försäljning av Säkerställda Tillgångar till förmån för Värdepappersinnehavarna av den relevanta klassen av Korta Aktierelaterade Värdepapper och Aktierelaterade Värdepapper med Hävstång.

Emittenten är ett bolag bildat för särskilt ändamål och vars enda tillgångar hänförliga till Korta Aktierelaterade Värdepapper och Aktierelaterade Värdepapper med Hävstång är Aktiekontrakten, relaterade kontraktuella rättigheter och rättigheter avseende säkerheten under Pantavtalen. Förmågan för Emittenten att fullgöra sina åtaganden under Korta Aktierelaterade Värdepapper och Aktierelaterade Värdepapper med Hävstång kommer till fullo vara beroende av dess erhållande av betalningar under Aktiekontrakten från SG och dess förmåga att kunna sälja säkerhet under respektive Pantavtal av CMAA.

ETFS Management Company (Jersey) Limited ("**ManJer**"), ett bolag som är helägt av ETFSL, tillhandahåller, eller kommer att ombesörja tillhandahållande av, alla lednings- och administrationstjänster till Emittenten och betalar samtliga lednings- och administrationskostnader för Emittenten i utbyte mot en avgift som betalas av Emittenten.

B.22	Inga finansiella räkenskaper	Inte tillämpligt; finansiella räkenskaper har upprättats per dagen för detta Prospekt.

B.23	Utvald historisk finansiell information		**Per den 31 december 2013 USD**	**Per den 31 december 2013 USD**

Omsättningstillgångar		
Kund- och andra fordringar	3	3
Totala tillgångar	3	3
Eget kapital		
Föreskrivet kapital	3	3
Totalt eget kapital	3	3

B.24	Väsentlig negativ förändring	Inte tillämpligt; det har inte inträffat någon väsentlig negativ förändring i den finansiella positionen eller handelspositionen eller framtidsutsikterna för Emittenten sedan dagen för dess senaste reviderade finansiella räkenskaper för året som slutade den 31 december 2013.
B.25	Underliggande tillgångar	Underliggande tillgångar för Korta Aktierelaterade Värdepapper och Aktierelaterade Värdepapper med Hävstång av varje klass, som de har säkerhet i, består av Emittentens rättigheter och intressen under: (i) **Aktiekontrakten** Varje gång Korta Aktierelaterade Värdepapper och Aktierelaterade Värdepapper med Hävstång emitteras så kommer motsvarande antal Aktiekontrakt av den klassen motsvarande klassen av sådana Korta Aktierelaterade Värdepapper och Aktierelaterade Värdepapper med Hävstång att ingås av Emittenten. Liknande, varje gång Korta Aktierelaterade Värdepapper och Aktierelaterade Värdepapper med Hävstång blir inlösta så kommer motsvarande antal Aktiekontrakt av den klassen motsvarande klassen av sådana Korta Aktierelaterade Värdepapper och Aktierelaterade Värdepapper med Hävstång att annulleras. Aktiekontrakten av en specifik klass erbjuder Emittenten exponering mot utvecklingen för matchande Aktieindex och representerar Emittentens juridiska rättigheter i förhållande till Aktiekontraktsmotparten. Aktiekontrakten kommer att ingås av Emittenten med en eller flera Aktiekontraktsmotparter. Per datumet för detta Prospekt har Emittenten ingått arrangemang med SG som Aktiekontraktsmotpart. Emittenten kommer inte godkänna teckning av Korta Aktierelaterade Värdepapper och Aktierelaterade Värdepapper med Hävstång om man inte av något skäl kan skapa Aktiekontrakt med en Aktiekontraktsmotpart. (ii) **Facilitetsavtal** Facilitetsavtalet är ett juridiskt avtal mellan Emittenten och Aktiekontraktsmotparten enligt vilket Emittenten betalar samtliga emissionsintäkter för den klassen av Korta Aktierelaterade Värdepapper och Aktierelaterade Värdepapper till Aktiekontraktsmotparten och i utbyte ingår Aktiekontraktsmotparten och Emittenten ett motsvarande antal Aktiekontrakt av samma klass som den klass av Korta Aktierelaterade Värdepapper och Aktierelaterade Värdepapper som emitteras). Under Facilitetsavtalet så finns det gränser, både dagliga och sammanlagda, avseende det antal Aktiekontrakt som kan emitteras eller annulleras vid någon tidpunkt. Skapande och inlösen av Korta Aktierelaterade Värdepapper och

Aktierelaterade Värdepapper är föremål för både dagliga och sammanlagda gränser för att kunna matcha begränsningarna avseende Aktiekontrakt.

(iii) **Pantavtal**
Det relevanta Pantavtalet ingås till förmån för Emittenten enligt vilket Aktiekontraktsmotparten pantsätter säkerhet på de relevanta säkerhetskontona till Emittenten som säkerhet för Aktiekontraktsmotpartens åtaganden i förhållande till Emittenten under Aktiekontrakten för samma grupp (baserat på angiven valör).

(iv) **Avtal om Övervakande Säkerhetsombud** ("**CMAA**")
Avtalet om övervakande säkerhetsombud är ett avtal under vilket det Övervakande Säkerhetsombudet kommer beräkna värdet på säkerheten på säkerhetskontona och SG är ålagd att överföra till relevant säkerhetskonto, värdepapper och/eller kontanter motsvarande som lägst värdet på Emittentens exponering under varje grupp av Aktiekontrakt (baserat på angiven valör) och sammanlagt till som lägst värdet på Emittentens totala exponering under samtliga Aktiekontrakt till SG. Säkerheten som innehas justeras dagligen för att reflektera värdet på relevanta Aktiekontrakt, baserat på värdet för Aktiekontrakten två bankdagar före och baserat på värdet på säkerheten på den dag före den omedelbart föregående bankdagen.

(v) **Säkerhetsförvararavtal**
Säkerhetsförvararavtalet är ett avtal avseende Pantavtalen som beskrivs i (iii) ovan, enligt vilket säkerheten som ställs av Aktiekontraktsmotparten innehas på depåkonton i Aktiekontraktmotpartens namn hos The Bank of New York Mellon (Luxembourg) S.A.

De säkerställda bakomliggande tillgångarna för emissionen har kännetecken som visar kapaciteten att generera medel för att företa förfallna betalningar under värdepapperen. De säkerställda tillgångarna är Emittentens rättigheter och intressen under Aktiekontrakten, Facilitetsavtalet, respektive Pantavtal (och rättigheter avseende säkerhet som ställs under dessa), CMAA och Säkerhetsförvararavtalet och varje avtal som Emittenten kan ingå med en ett likvideringsombud för att realisera säkerheten.

B.26	Tillgångsförvaltning	Ej tillämplig; det sker ingen aktiv tillgångsförvaltning av Emittentens tillgångar.

B.27	Ytterligare säkerheter säkerställda av samma tillgångar	Ytterligare Korta Aktierelaterade Värdepapper och Aktierelaterade Värdepapper med Hävstång av någon klass kan emitteras men varje gång Korta Aktierelaterade Värdepapper och Aktierelaterade Värdepapper med Hävstång av någon klass emitteras så kommer motsvarande Aktiekontrakt av samma klass att skapas och utgöra del av motsvaranda "Säkerställda Tillgångar". Sådana nyemitterade Korta Aktierelaterade Värdepapper och Aktierelaterade Värdepapper med Hävstång kommer vara fungibla med samtliga Korta Aktierelaterade Värdepapper och Aktierelaterade Värdepapper med Hävstång av samma klass och kommer ha bakomliggande säkerhet i samma Säkerställda Tillgångar.

B.28	Strukturdiagram	Korta Aktierelaterade Värdepapper och Aktierelaterade Värdepapper med Hävstång grundar sig på ett avtalsdokument *Trust Instrument.* Under villkoren för Trust Instrument, så agerar Företrädaren som företrädare för Värdepappersinnehavarna för varje klass av Korta Aktierelaterade Värdepapper och Aktierelaterade Värdepapper med Hävstång både för att (a) företa fastställelser och utöva rättigheter under Korta Aktierelaterade Värdepapper och Aktierelaterade Värdepapper med Hävstång till förmån för Värdepappersinnehavare och (b) inneha till förmån för Värdepappersinnehavarna den säkerhet som ställs av Emittenten under Säkerhetsavtalet, att utöva rättigheter för att effektuera detsamma och för att fördela intäkter (efter betalning av samtliga belopp som ska erläggas till Företrädaren) till Värdepappersinnehavarana bland andra. Korta Aktierelaterade Värdepapper och Aktierelaterade Värdepapper med Hävstång hålls tillgängliga av Emittenten för teckning endast till Auktoriserade Deltagare som har ingått ett Auktoriserat Deltagaravtal med Emittenten enligt vilket Emittenten har avtalat med den Auktoriserade Deltagaren om att emittera och lösa in Korta Aktierelaterade Värdepapper och Aktierelaterade Värdepapper med Hävstång på en fortlöpande basis. En Auktoriserad Deltagare som innehar Korta Aktierelaterade Värdepapper och Aktierelaterade Värdepapper med Hävstång kan välja att (i) inneha Korta Aktierelaterade Värdepapper och Aktierelaterade Värdepapper med Hävstång själv, (ii) sälja Korta Aktierelaterade Värdepapper och Aktierelaterade Värdepapper med Hävstång på en börs på vilken Korta Aktierelaterade Värdepapper och Aktierelaterade Värdepapper med Hävstång är upptagna till handel; (iii) sälja dessa Korta Aktierelaterade Värdepapper och Aktierelaterade Värdepapper med Hävstång genom transaktioner utanför börsen; eller (iv) kräva att Emittenten löser in Korta Aktierelaterade Värdepapper och Aktierelaterade Värdepapper med Hävstång direkt. De flesta Värdepappersinnehavarna kommer köpa och sälja sina Korta Aktierelaterade Värdepapper och Aktierelaterade Värdepapper med Hävstång i utbyte mot kontanter på andrahandsmarknaden på en av börserna på vilken de Korta Aktierelaterade Värdepapperen och Aktierelaterade Värdepapperen med Hävstång är upptagna till handel och inte direkt i förhållande till Emittenten. Aktiekontrakten erbjuder Emittenten exponering mot utvecklingen för matchande Aktieindex. Som förklarat i punkt B.25, varje gång Korta Aktierelaterade Värdepapper och Aktierelaterade Värdepapper med Hävstång emitteras eller blir inlösta, så kommer ett motsvarande antal av Aktiekontrakt av den klassen och antalet motsvarande till den klassen av sådana Aktievärdepapper kommer att ingås eller annuelleras av Emittenten. Emittentens åtaganden avseende varje klass av Korta Aktierelaterade Värdepapper och Aktierelaterade Värdepapper med Hävstång har säkerhet i samtliga Emittentens rättigheter avseende den motsvarande klassen av Aktiekontrakt under Facilitetsavtalet och andra relaterade avtal.

De huvudsakliga aspekterna i den nuvarande strukturen kan åskådliggöras enligt nedanstående diagram:

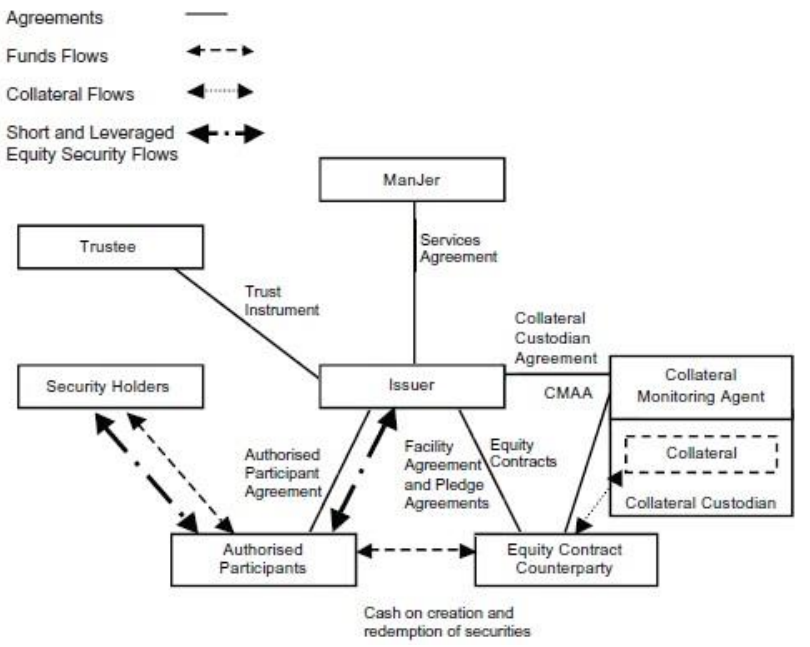

där *Trustee* betyder Företrädaren, där *Security Holder* betyder Värdepappersinnehavare, *Issuer* betyder Emittent, *Authorised Participants* betyder Auktoriserade Deltagare, *Equity Contract Counterparty* betyder Aktiekontraktsmotpart, *Collateral* betyder Säkerhet, där *Equity Contract* betyder Aktiekontrakt, där *Facility Agreement and Pledge Agreement* betyder Facilitetsavtal och Pantavtal, där *Collateral Custodian* betyder Säkerhetsförvararen, *Collateral Monitoring Agent* betyder Övervakande Säkerhetsombud, där *agreements* betyder avtal och där *flows* betyder flöden.

B.29	Beskrivning av flödet av medel	De flesta Värdepappersinnehavarna kommer köpa och sälja sina Korta Aktierelaterade Värdepapper och Aktierelaterade Värdepapper med Hävstång i utbyte mot kontanter på andrahandsmarknaden på en av börserna på vilken de Korta Aktierelaterade Värdepapperen och Aktierelaterade Värdepapperen med Hävstång är upptagna till handel och inte direkt i förhållande till Emittenten. Market-makers tillhandahåller likviditet på den andrahandsmarknaden. Emittenten har ingått Auktoriserade Deltagaravtal enligt vilket Emittenten har avtalat med Auktoriserade Deltagare om att emittera och lösa in Korta Aktierelaterade Värdepapper och Aktierelaterade Värdepapper med Hävstång på en fortlöpande basis. En Auktoriserad Deltagare som innehar Korta Aktierelaterade Värdepapper och Aktierelaterade Värdepapper med Hävstång kan välja att (i) inneha Korta Aktierelaterade Värdepapper och Aktierelaterade Värdepapper med Hävstång själv, (ii) sälja Korta Aktierelaterade Värdepapper och Aktierelaterade Värdepapper med Hävstång på en börs på vilken Korta Aktierelaterade Värdepapper och

Aktierelaterade Värdepapper med Hävstång är upptagna till handel; (iii) sälja dessa Korta Aktierelaterade Värdepapper och Aktierelaterade Värdepapper med Hävstång genom transaktioner utanför börsen; eller (iv) kräva att Emittenten löser in Korta Aktierelaterade Värdepapper och Aktierelaterade Värdepapper med Hävstång direkt.

Vid inlösen av Korta Aktierelaterade Värdepapper och Aktierelaterade Värdepapper med Hävstång, måste en Auktoriserad Deltagare leverera ett kontantbelopp i den Relevanta Valutan till Aktiekontratsmotparten lika med Kursen för Korta Aktierelaterade Värdepapper och Aktierelaterade Värdepapper med Hävstång som ska emitteras tillsammans med någon tillämplig Ansökningskostnad avseende dessa i utbyte mot vilket Emittenten emitterar Korta Aktierelaterade Värdepapper och Aktierelaterade Värdepapper med Hävstång och levererar dessa till Auktoriserade Deltagare via CREST.

Vid inlösen av Korta Aktierelaterade Värdepapper och Aktierelaterade Värdepapper med Hävstång, kommer Emittenten annullera motsvarande Aktiekontrakt med Aktiekontraktsmotparten. Om det finns Auktoriserade Deltagare så måste Aktiekontraktsmotparten leverera ett kontantbelopp i den Relevanta Valutan till den relevanta Auktoriserade Deltagaren lika med Kursen för dessa annullerade Aktiekontrakt minus tillämpliga annulleringskostnader. Sådant belopp kommer att matcha Kursen avseende sådana Korta Aktierelaterade Värdepapper och Aktierelaterade Värdepapper med Hävstång (minus tillämpliga Inlösenkostnader).

I situationer när det inte finns några Auktoriserade Deltagare eller så som Emittenten enligt dennes egna bestämmanderätt kan fastställa, så kan Värdepappersinnehavare som inte är Auktoriserade Deltagare lösa in sina värdepapper direkt med Emittenten. I sådant fall kommer Emittenten annullera ett antal Aktiekontrakt av den relevanta klassen lika med antalet Korta Aktierelaterade Värdepapper och Aktierelaterade Värdepapper med Hävstång som blir inlösta och använda de kontantintäkter som erhålls från Aktiekontraktsmotparten avseende sådan annullering för att betala inlösenintäkter till inlösande Värdepappersinnehavare (minus några tillämpliga Inlösenkostnader).

B.30	Originatorer av de värdepapperiserade tillgångarna	Aktiekontrakten är och kommer att ingås av Emittenten med Aktiekontraktsmotparten. Som en part i sådana kontrakt så är Aktiekontraktsmotparten ålagd att fullgöra sina åtaganden under Aktiekontrakten. En Aktiekontraktsmotpart är inte en sponsor, en arrangör eller en garant avseende Programmet för emission av Korta Aktierelaterade Värdepapper och Aktierelaterade Värdepapper med Hävstång, och skapar inte och köper inte några tredjepartsexponeringar som värdepapperiseras i samband med Programmet. Per datumet för detta Prospekt så har Emittenten ingått ett avtal med SG enligt vilket SG kommer agera som en Aktiekontraktsmotpart. Prospektet kommer att uppdateras om någon ytterligare Aktiekontraktsmotpart

kommer att anlitas.

SG:s registrerade kontor finns på 29, Boulevard Haussmann, 75009 Paris, Frankrike.

SG är ett publikt aktiebolag (société anonyme) bildat under fransk lag och har status som en bank.

SG bildades genom ett dokument som godkändes av Dekretet den 4 maj 1864. Giltigheten för SG kommer löpa ut den 31 december 2047 om inte bolaget upplöses före sådant datum eller om inte dess giltighet förlängs.

Med förbehåll för lagar och näringsrättsliga regler avseende kreditinstitut, särskilt reglerna i fransk finansrättslig lagstiftning (Code monétaire et financier) som är tillämpliga på SG, så regleras SG av lagar avseende näringsverksamhet, i synnerhet, articles L. 210-1 et seq. of the French commercial code, jämväl dess aktuella bolagsordning.

SG är ett kreditinstitut med tillstånd att bedriva verksamhet som bank. Som bank så kan SG företa samtliga banktransaktioner. SG kan även företa samtliga investeringsrelaterada tjänster eller associerade tjänster, så som anges i articles L. 321-1 and L. 321-2 of the French Monetary and Financial Code, med undantag för verksamhet som multilateralt tradinghus. I dess egenskap som en tillhandahållare av investeringstjänster så är SG föremål för de regler som är tillämpliga på sådan verksamhet. Särskilt kan noteras att SG måste följa ett antal försiktighetsregler och är föremål för kontroller som företas av French Prudential Supervisory Authority (Autorité de Contrôle Prudentiel). SG:s ledning och samtliga anställda är bundna av regler som täcker sekretess och brytande av sådan kan straffas enligt lag. SG agerar även som försäkringsmäkleri.

SG:s verksamhetsföremål, underkastat villkor som fastställs genom lagar och regler för kreditinstitut, är att erbjuda privatpersoner och företag, i Frankrike och utomlands:

– samtliga banktransaktioner;

– samtliga transaktioner relaterade till bankverksamhet, inkluderande i synnerhet investeringstjänster eller associerade tjänster, så som anges i articles L.321-1 and L.321-2 of the French Monetary and Financial Code;

– samtliga förvärv av intressen i andra bolag.

SG kan även, på en regelbunden bas, så som definieras i bestämmelser angivna av French Banking and Financial Regulation Committee, ingå samtliga transaktioner andra än de som anges ovan, inkluderande i synnerhet försäkringsmäkleri.

Vanligtvis kan SG ingå, i eget namn, på uppdrag av någon tredjepart eller

tillsammans, samtliga finansiella, kommersiella, industriella, jordbruks-, privat egendoms- eller fastighetstransaktioner, direkt eller indirekt förknippat med de ovan nämnda verksamheterna eller troligtvis genom att underlätta genomförande av sådana aktiviteter.

SG är registrerat i Registre du Commerce et des Sociétés of Paris under nummer 552 120 222 RCS Paris. SG:s aktie är noterad på Paris Stock Exchange (deferred settlement market, continuous trading group A, ISIN code FR0000130809) och handlas även i USA under program för amerikanska depåbevis.

AVSNITT C - Värdepapper

C.1	Typ och klass av värdepapper som erbjuds	Emittenten håller tillgängligt för emission två typer av Korta Aktierelaterade Värdepapper och Aktierelaterade Värdepapper med Hävstång, korta aktierelaterade värdepapper (”**Korta Aktierelaterade Värdepapper**”) och aktierelaterade värdepapper med hävstång (”**Aktierelaterade Värdepapper med Hävstång**”) var för sig som kan emitteras i flera klasser. Varje klass av Korta Aktierelaterade Värdepapper och Aktierelaterade Värdepapper med Hävstång följer utvecklingen för olika Aktieindex. Avkastningen på Korta Aktierelaterade Värdepapper och Aktierelaterade Värdepapper med Hävstång relaterar i varje situation till utveckingen för relaterat Aktieindex enligt följande: • Korta Aktierelaterade Värdepapper kommer följa utvecklingen för motsvarande Kort Aktieindex, som erbjuder investerar en exponering som innebär minus tre gånger (-3x) den dagliga procentuella förändringen av nivån för relevant underliggande aktiebenchmark på så sätt att om värdet på underliggande aktiebenchmark minskar med ett belopp på en viss dag, så kommer nivån för Aktieindexet och motsvarande Korta Aktierelaterat Värdepapper (före avgifter, kostnader och justeringar) öka tre gånger det beloppet på sådan dag, och, *vice versa*; och • Aktierelaterade Värdepapper med Hävstång kommer följa utvecklingen för motsvarande Aktieindex med Hävstång, som erbjuder investerar en exponering som innebär tre gånger (3x) den dagliga procentuella förändringen av nivån för relevant underliggande aktiebenchmark på så sätt att om värdet på underliggande aktiebenchmark ökar med ett belopp på en viss dag, så kommer nivån för Aktieindexet och motsvarande Korta Aktierelaterat Värdepapper (före avgifter, kostnader och justeringar) öka tre gånger det beloppet på sådan dag, och, *vice versa.* ***Emissionsspecifik sammanfattning:*** Värdepapper och Aktierelaterade Värdepapper med Hävstång som emitteras i enlighet med de Slutliga Villkoren: Klass ETFS 3x Daily Short EURO STOXX 50®

Typ	Short Equity Securities
Namn på Aktieindex	EURO STOXX 50® Daily Short 3 EUR Gross Return
LSE Code	EU3S
ISIN	DE000A1YKTL2;JE00B97CQD62;
Sammanlagt antal Korta Aktierelaterade Värdepapper och Aktierelaterade Värdepapper med Hävstång av den klassen	70000

Avkastningen på Korta Aktierelaterade Värdepapper och Aktierelaterade Värdepapper med Hävstång som emitteras i enlighet med de Slutliga Villkoren relaterar till utvecklingen för relaterade Aktieindex enligt följande:

Varje ETFS 3x Daily Short EURO STOXX 50® kommer följa utvecklingen för EURO STOXX 50® Daily Short 3 EUR Gross Return, som erbjuder investerar en exponering som innebär minus tre gånger (-3x) den dagliga procentuella förändringen av nivån för relevant underliggande aktiebenchmark på så sätt att om värdet på underliggande aktiebenchmark minskar med ett belopp på en viss dag, så kommer nivån för Aktieindexet och motsvarande Korta Aktierelaterat Värdepapper (före avgifter, kostnader och justeringar) öka tre gånger det beloppet på sådan dag, och, vice versa.

C.2 Valuta

Korta Aktierelaterade Värdepapper och Aktierelaterade Värdepapper med Hävstång är denominerade i euro, brittiska pund och amerikanska dollar (varje sådan valuta är en ”**Relevant Valuta**”).

Emissionsspecifik sammanfattning:
Korta Aktierelaterade Värdepapper och Aktierelaterade Värdepapper med Hävstång som emitteras i enlighet med de Slutliga Villkoren är denominerade i EURO

C.5 Överlåtelserestrik-tioner

Ej tillämplig; Korta Aktierelaterade Värdepapper och Aktierelaterade Värdepapper med Hävstång är fritt överlåtbara.

C.8 Rättigheter

Korta Aktierelaterade Värdepapper och Aktierelaterade Värdepapper med Hävstång utgör direkta och icke-villkorade åtaganden för Emittenten som rankas i likhet sinsemellan.

Korta Aktierelaterade Värdepapper och Aktierelaterade Värdepapper med Hävstång är Emittentens odaterade säkerställda skuldåtagagden med begränsat betalningsansvar för Emittenten, som är behäftade med rätten vid inlösen att erhålla

det högre av (i) Nominellt Belopp, och (ii) Kursen på den klassen av Korta Aktierelaterade Värdepapper och Aktierelaterade Värdepapper med Hävstång på den tillämpliga dagen så som fastställs genom användande av Formeln som finns angiven i C.15 nedan.

Korta Aktierelaterade Värdepapper och Aktierelaterade Värdepapper med Hävstång konstitueras av Trust Instrument. Företrädaren innehar samtliga rättigheter och berättiganden under Trust Instrument till förmån för Värdepappersinnehavarna. Emittenten och Företrädaren har ingått ett Säkerhetsavtal enligt vilket Företrädaren innehar Säkerställda Tillgångar (så som definierade nedan) och några belopp från genomdrivande eller försäljning av de Säkerställda Tillgångar till förmån för Värdepappersinnehavarna av de relevanta klasserna av Korta Aktierelaterade Värdepapper och Aktierelaterade Värdepapper med Hävstång. Under villkoren för Säkerhetsavtalet har Emittenten ställt säkerhet till förmån för Företrädaren i rättigheter och intressen (”**Säkerställda Tillgångar**”) för Emittenten avseende sådan klass under Facilitetsavtalet, Aktiekontrakten med SG, relevant Pantavtal, CMAA, varje avtal med likvideringsombud och Säkerhetsförvararavtalet (”**Överlåtna Avtal**”) och överlåtit till Företrädaren säkerhet i Emittentens rättigheter avseende de Överlåtna Avtalen.

Facilitetsavtalet, varje Pantaval, CMAA och Säkerhetsförvararavtalet, varje avtal med likvideringsombud och Aktiekontrakten, är samtliga föremål för säkerhet som ställs av Emittenten till förmån för Företrädaren under Säkerhetsavtalet.

Emittenten innehar separata tillgångspooler för varje klass av värdepapper så att innehavare av en viss klass av Korta Aktierelaterade Värdepapper och Aktierelaterade Värdepapper med Hävstång kommer endast ha tillgång till den säkerhet som ställts av Emittenten över Aktiekontrakten för den klassen, tillsammans med relaterade rättigheter och intressen under de andra Överlåtna Avtalen.

C.11	Upptagande till handel	Ansökan har gjorts till *UK Listing Authority* för att alla Korta Aktierelaterade Värdepapper och Aktierelaterade Värdepapper med Hävstång som emitteras inom 12 månader från dagen för detta Prospekt ska upptas på *Official List* och på Londonbörsen, som sköter en Reglerad Marknad, och för att sådana Korta Aktierelaterade Värdepapper och Aktierelaterade Värdepapper med Hävstång ska upptas till handel på *Main Market* hos Londonbörsen, som utgör en del av dess Reglerade Marknad för inregistrerade värdepapper (vilket är värdepapper som upptagits på *Official List*). Det är Emittentens avsikt att alla Korta Aktierelaterade Värdepapper och Aktierelaterade Värdepapper med Hävstång som är emitterade efter dagen för detta dokument även ska upptas till handel upptas till handel på *Main Market*. Vissa av de Aktierelaterade Värdepapperna har upptagits till handel på den Reglerade Marknaden (*General Standard*) på Frankfurt Stock Exchange och på ETFplus market på Borsa Italiana.

Emissionsspecifik sammanfattning:
Ansökan har gjorts om att Korta Aktierelaterade Värdepapper och Aktierelaterade Värdepapper med Hävstång, som emitteras i enlighet med de Slutliga Villkoren, ska upptas till handel på *Main Market* hos Londonbörsen, som utgör en del av dess Reglerade Marknad för inregistrerade värdepapper (vilket är värdepapper som upptagits på *Official List*).
Sådana Korta Aktierelaterade Värdepapper och Aktierelaterade Värdepapper med Hävstång är även upptagna till handel på den[Reglerade Marknaden (General Standard) på Frankfurt Stock Exchange

Sådana Korta Aktierelaterade Värdepapper och Aktierelaterade Värdepapper med Hävstång är även upptagna till handel på den ETFplus market på Borsa Italiana

---

C.12 Minsta valör

Respektive Korta Aktierelaterade Värdepapper och Aktierelaterade Värdepapper med Hävstång har ett nominellt värde benämnt som "**Nominellt Belopp**". Korta Aktierelaterade Värdepapper och Aktierelaterade Värdepapper med Hävstång denominerade i euro är det Nominella Beloppet €0,20. Avseende Korta Aktierelaterade Värdepapper och Aktierelaterade Värdepapper med Hävstång denominerade i brittiska pund är det Nominella Beloppet £0,20. Avseende Korta Aktierelaterade Värdepapper och Aktierelaterade Värdepapper med Hävstång denominerade i amerikanska dollar är det Nominella Beloppet $0,20.

Emissionsspecifik sammanfattning:

Klass av Korta Aktierelaterade Värdepapper och Aktierelaterade	ETFS 3x Daily Short EURO STOXX 50®
Värdepapper med Hävstång Nominellt Belopp (minsta valör)	0.2000000 EURO

C.15 Värdet av investeringen påverkas av värdet på de underliggande instrumenten

Prissättning av Korta Aktierelaterade Värdepapper och Aktierelaterade Värdepapper med Hävstång
Respektive Korta Aktierelaterade Värdepapper och Aktierelaterade Värdepapper med Hävstång medför vid inlösen av Emittenten en rätt att erhålla det högre av Nominellt Belopp och kursen ("**Kursen**"), minskat med tillämpliga inlösenkostnader och italiensk finansiell transaktionsskatt för emittenter (så som anges i Punkt E.7).

Kursen för respektive Korta Aktierelaterade Värdepapper och Aktierelaterade Värdepapper med Hävstång beräknas på en daglig basis för att reflektera värdet på det relevanta Aktieindex på sådan dag minus avgifter som är tillämpliga på sådan klass på den dagen. Kursen för en klass av Korta Aktierelaterade Värdepapper och Aktierelaterade Värdepapper med Hävstång kan även justeras i vissa situationer enligt vad som anges under rubriken "Justeringsfaktor" nedan.

Kursen för en klass av Korta Aktierelaterade Värdepapper och Aktierelaterade Värdepapper med Hävstång beräknas i enlighet med följande formel ("**Formeln**"):

$$P_{i,t} = I_{i,t} \times M_{i,t} \times AF_{i,t}$$

där:
Pi,t är Kursen för Korta Aktierelaterade Värdepapper och Aktierelaterade Värdepapper med Hävstång av relevant klass på den dag på vilken Kursen beräknas;

i relaterar till relevant klass av Korta Aktierelaterade Värdepapper och Aktierelaterade Värdepapper med Hävstång;

t relaterar till den tillämpliga kalenderdagen;

Ii,t relaterar till nivån för Aktieindex som är tillämpligt avseende den relevanta klassen Korta Aktierelaterade Värdepapper och Aktierelaterade Värdepapper med Hävstång på den dag på vilken Kursen för Korta Aktierelaterade Värdepapper och Aktierelaterade Värdepapper med Hävstång beräknas;

Mi,t är Multiplikatorn (så som definierad nedan) som är tillämplig på den relevanta klassen av Korta Aktierelaterade Värdepapper och Aktierelaterade Värdepapper med Hävstång på den dag på vilken Kursen för Korta Aktierelaterade Värdepapper och Aktierelaterade Värdepapper med Hävstång beräknas; och

AFi,t är justeringsfaktorn som är tillämplig på den relevanta klassen Korta Aktierelaterade Värdepapper och Aktierelaterade Värdepapper med Hävstång på den dag på vilken Kursen av Korta Aktierelaterade Värdepapper och Aktierelaterade Värdepapper med Hävstång beräknas.

Multiplikator
Avgifterna för varje klass dras av från Kursen för sådan klass på den daglig basis genom tillämpande av multiplikatorn.

Multiplikatorn (som i formeln är (Mi,t) ("**Multiplikatorn**") beräknas på varje dag i enlighet med följande formel:

$$M_{i,t} = M_{i,t-1} \times (1 - AR_{i,t})_{1/D}$$

där:
Mi,t är Multiplikatorn som är tillämplig på en viss klass av Korta Aktierelaterade Värdepapper och Aktierelaterade Värdepapper med Hävstång på den dag på vilken Kursen beräknas;

Mi,t-1 är Multiplikatorn som är tillämplig på en viss klass av Korta Aktierelaterade Värdepapper och Aktierelaterade Värdepapper med Hävstång på den senast föregående dagen;

ARi,t är den årliga nivå som är tillämplig på en viss klass av på en viss klass av Korta Aktierelaterade Värdepapper och Aktierelaterade Värdepapper med Hävstång på den dag på vilken Multiplikatorn beräknas och som tar i beaktan avgifter och utgifter som är tillämpliga på relevant klass av på en viss klass av Korta Aktierelaterade Värdepapper och Aktierelaterade Värdepapper med Hävstång;

i relaterar till relevant klass av på en viss klass av Korta Aktierelaterade Värdepapper och Aktierelaterade Värdepapper med Hävstång;

t relaterar till den dag på vilken Multiplikatorn beräknas; och

D relaterar till antalet dagar under det aktuella kalenderåret.

Justeringsfaktorer
Justeringsfaktorn (AFi,t) i formeln för att beräkna kursen för en klass av på en viss klass av Korta Aktierelaterade Värdepapper och Aktierelaterade Värdepapper med Hävstång på ("**Justeringsfaktorn**") är inkluderad för att reflektera vissa justeringar som är nödvändiga att företa för att kunna fastställa kurser under vissa omständigheter. Vid emission så kommer Justeringsfaktorn som är tillämplig på samtliga klasser av Korta Aktierelaterade Värdepapper och Aktierelaterade Värdepapper med Hävstång att vara 1 och kommer endast att förändras om någon av dessa omständigheter uppkommer eller har uppkommit tidigare.

Justeringsfaktorn är utformad för att tillåta justeringar av kursen för Korta Aktierelaterade Värdepapper och Aktierelaterade Värdepapper med Hävstång i fyra olika situationer och värdet på Justeringsfaktorn utgörs av dessa fyra omständigheter (var för sig representerar olika omständigheter): (i) Justeringsfaktor för Avbrott, (ii) Justeringsfaktor för Index, (iii) Justeringsfaktor för Skatt och (iv) Justeringsfaktor för Värdepapper.

Justeringsfaktorn beräknas genom att multiplicera de fyra faktorerna beskrivna i (i) till (iv) ovan och representeras av följande formel:

$$AF_{i,t} = DAF_{i,t} \times IAF_{i,t} \times TAF_{i,t} \times SAF_{i,t}$$

där:
AFi,t är Justeringsfaktorn som är tillämplig på en viss klass av Korta Aktierelaterade Värdepapper och Aktierelaterade Värdepapper med Hävstång på den dag som Kursen beräknas;

i relaterar till den relevanta klassen av Korta Aktierelaterade Värdepapper och Aktierelaterade Värdepapper med Hävstång;

t relaterar till den dag på vilken Justeringsfaktorn beräknas;

DAFi,t är Justeringsfaktor för Avbrott som är tillämplig på en viss klass av Korta Aktierelaterade Värdepapper och Aktierelaterade Värdepapper med Hävstång på den dag som Kursen beräknas;

IAFi,t är Justeringsfaktor för Index som är tillämplig på en viss klass av Korta Aktierelaterade Värdepapper och Aktierelaterade Värdepapper med Hävstång på den dag som Kursen beräknas;

TAFi,t är Justeringsfaktor för som är tillämplig på en viss klass av Korta

Aktierelaterade Värdepapper och Aktierelaterade Värdepapper med Hävstång på den dag som Kursen beräknas; and

SAFi,t är Justeringsfaktor för Värdepapper som är tillämplig på en viss klass av Korta Aktierelaterade Värdepapper och Aktierelaterade Värdepapper med Hävstång på den dag som Kursen beräknas.

Indexnivån (Ii,t), Multiplikatorn (Mi,t) och Justeringsfaktorn (AFi,t) offentliggörs samtliga på daglig basis av Emittenten på webplatsen http://www.etfsecurities.com/retail/uk/en-gb/pricing-ThreeTimesETC.aspx.

Emissionsspecifik sammanfattning:

Multiplikator	0.004875905
Justeringsfaktor	0.997626183

C.16	Utlöpande/ Förfallodag	Ej tillämplig; Korta Aktierelaterade Värdepapper och Aktierelaterade Värdepapper med Hävstång är eviga värdepapper och har inte någon angiven förfallodag eller utlöpandedag.

C.17	Avveckling	**CREST** Emittenten är en deltagande emittent hos CREST, ett papperslöst system för avveckling av överlåtelse och innehav av värdepapper. **Avveckling av tillskapande och inlösen** Standardavvecklingscykeln för avveckling av handel på Londonbörsen är för närvarande tre bankdagar (T+3) men från och med den 6 oktober 2014 förväntas den minska till två bankdagar (T+2). Vid tillskapande eller inlösen av Korta Aktierelaterade Värdepapper och Aktierelaterade Värdepapper med Hävstång kommer avveckling att ske (förutsatt att vissa villkor är uppfyllda) på den tredje bankdagen (eller, från och med dagen för ändring av standardavvecklingscykeln i UK som förväntas ske den 6 oktober 2014 ("**Implementeringsdag T+2**") den andra bankdagen) efter mottagande av den aktuella ansöknings- eller inlösenbegäran på en leverans mot betalningsgrund. **Avvecklingssystem** I syfte att uppnå fullgod leverans av Korta Aktierelaterade Värdepapper och Aktierelaterade Värdepapper med Hävstång på Frankfurtbörsen, Clearstream Banking Aktiengesellschaft (“**Clearstream**”) kommer att emittera, för varje serie och relevant antal Korta Aktierelaterade Värdepapper och Aktierelaterade Värdepapper med Hävstång, ett Globalt Certifikat i Innehavarform (var för sig ett ”**Global Innehavarcertifikat**”) på tyska språket och under tysk rätt. Närhelst antalet Korta Aktierelaterade Värdepapper och Aktierelaterade Värdepapper med Hävstång som representeras av ett Globalt Innehavarcertifikat, ändras kommer Clearstream att

ändra det berörda Globala Innehavarcertifikatet i motsvarande mån.

Samtliga Korta Aktierelaterade Värdepapper och Aktierelaterade Värdepapper med Hävstång som handlas på Borsa Italiana S.p.A. är kvalificerade för avveckling genom Monte Titoli S.p.A.:s normala avvecklingssystem på de insättningskonton som öppnats hos Monte Titoli S.p.A.

Emissionsspecifik sammanfattning:

I syfte att uppnå fullgod leverans av Korta Aktierelaterade Värdepapper och Aktierelaterade Värdepapper med Hävstång som emitteras i enlighet med de Slutliga Villkoren, på Frankfurtbörsen, Clearstream Banking Aktiengesellschaft ("Clearstream") kommer att emittera, för varje serie och relevant antal Korta Aktierelaterade Värdepapper och Aktierelaterade Värdepapper med Hävstång, ett Globalt Certifikat i Innehavarform (var för sig ett "Global Innehavarcertifikat") på tyska språket och under tysk rätt. Närhelst antalet Korta Aktierelaterade Värdepapper och Aktierelaterade Värdepapper med Hävstång som representeras av ett Globalt Innehavarcertifikat, ändras kommer Clearstream att ändra det berörda Globala Innehavarcertifikatet i motsvarande mån.

Korta Aktierelaterade Värdepapper och Aktierelaterade Värdepapper med Hävstång som emitteras i enlighet med de Slutliga Villkoren handlas på Borsa Italiana S.p.A. är kvalificerade för avveckling genom Monte Titoli S.p.A.:s normala avvecklingssystem på de insättningskonton som öppnats hos Monte Titoli S.p.A.

C.18	Beskrivning av avkastning	Kursen för Korta Aktierelaterade Värdepapper och Aktierelaterade Värdepapper med Hävstång reflekterar förändringar för de relevanta Aktieindexen och beräknas i enlighet med Formeln. Formeln reflekterar (a) nivån för relevant Aktieindex sen den senaste dagen på vilken en kurs beräknades; (b) administrationskostnader som betalas till ManJer; (c) licensavgifter som betalas till ManJer för betalning av licensavgifter som är förknippade med användandet av Aktieindex; (d) swappspreadar som förfaller till betalning till Aktiekontraktsmotparten; (e) säkerhetskostnader som förfaller till betalning till Aktiekontraktsmotparten enligt villkoren för säkerheten; och (f) en justeringsfaktor för att räkna om Kursen för Korta Aktierelaterade Värdepapper och Aktierelaterade Värdepapper med Hävstång i vissa fall. Avdrag av belopp som speglar administrationskostnader, licenskostnader, swappspreadar och säkerhetskostnader reflekteras genom att tillämpa den Årliga Nivån som finns i Formeln. Kursen för varje klass av Korta Aktierelaterade Värdepapper och Aktierelaterade Värdepapper med Hävstång kommer att beräknas av Emittenten vid slutet av varje dag (efter att nivån för Akiteindexet har offentliggjorts för sådan dag) och angetts på Emittentens webplats http://www.etfsecurities.com/retail/uk/engb/pricing-ThreeTimesETC.aspx.

		Korta Aktierelaterade Värdepapper och Aktierelaterade Värdepapper med Hävstång löper inte med ränta. Avkastningen för en investerare ör skillnaden mellan kursen till vilken relevanta Korta Aktierelaterade Värdepapper och Aktierelaterade Värdepapper med Hävstång emitteras (eller köps på andrahandsmarknaden) och kursen till vilka de blir inlösta (eller sålda).
C.19	Slutlig kurs / utövandekurs	Kurserna för varje klass av Korta Aktierelaterade Värdepapper och Aktierelaterade Värdepapper med Hävstång beräknas avseende varje kurssättningsdag i enlighet med Formeln och inlösen av Korta Aktierelaterade Värdepapper och Aktierelaterade Värdepapper med Hävstång kommer ske till den relevanta Kursen (fastställt via Formeln) för den dag avseende vilken begäran om inlösen erhålls.
C.20	Typ av underliggande och var information om den underliggande kan erhållas	Korta Aktierelaterade Värdepapper och Aktierelaterade Värdepapper med Hävstång har säkerhet i Aktiekontrakt som ingås mellan Emittenten och Aktiekontraktsmotparterna. Aktiekontrakten erbjuder en avkastning som relaterar till relevant Aktieindex. De Slutliga Villkoren kommer ange var information om de tillämpliga Aktieindexen kan erhållas från. Information om säkerhet som innehas av Säkerhetsförvararen till förmån för Emittenten under varje Pantavtal och CMAA kan erhållas från Emittentens webbplats http://www.etfsecurities.com/retail/uk/en-gb/pricing ThreeTimesETC.aspx. ***Emissionsspecifik sammanfattning:*** Aktiekontraken erbjuder en avkastning som relaterar till EURO STOXX 50® Daily Short 3 EUR Gross Return. ytterligare information kan erhållas från http://www.djindexes.com/ubs/index.cdfm.

AVSNITT D - Risker

D.2	Väsentliga risker relaterade till Emittenten	Följande utgör huvudsakliga risker relaterade till Emittenten: Emittenten har bildats som ett bolag för ett särskilt ändamål och det särskilda ändamålet är att emittera Korta Aktierelaterade Värdepapper och Aktierelaterade Värdepapper med Hävstång och Emittenten har inga andra tillgångar än de som kan relateras till Korta Aktierelaterade Värdepapper och Aktierelaterade Värdepapper med Hävstång. De belopp som en Värdepappersinnehavare kan erhålla efter riktande av krav mot Emittenten är begränsat till intäkterna från försäljning av den säkerställda egendom som är tillämplig på sådan Värdepappersinnehavares klass av Korta Aktierelaterade Värdepapper och Aktierelaterade Värdepapper med Hävstång. Eftersom Emittenten är ett bolag bildat för ett särskilt ändamål endast i syfte att

emittera Korta Aktierelaterade Värdepapper och Aktierelaterade Värdepapper med Hävstång så kommer inte Emittenten ha några ytterligare tillgångar gentemot vilka Värdepappersinnehavare kan rikta krav. Om intäkterna efter försäljning av den säkerställda egenomdomen inte är tillräcklig för att täcka de belopp som förfaller till betalning så kommer Värdepappersinnhavare att lida förlust.

Även om Korta Aktierelaterade Värdepapper och Aktierelaterade Värdepapper med Hävstång har bakomliggande säkerhet i Aktiekontrakt (som i sig har säkerhet i det som säkerställs i samband med dessa) och de rättigheterna finns vidare angivna i Punkt.25, så kommer värdet på sådana Korta Aktierelaterade Värdepapper och Aktierelaterade Värdepapper med Hävstång sant förmågan för Emittenten att betala inlösenbelopp att vara delvis beroende av erhållande av betalningar för förfallna belopp från SG under Facilitetetsavtalet, Pantavtalen eller CMAA. Ingen Värdepappersinnehavare har några direkta rättigheter vad gäller genomdrivande av krav mot någon sådan person.

Det kan inte lämnas några garantier om att vare sig SG eller någon annan enhet kommer kunna möta sina betalningsåtaganden under relevanta Aktiekontrakt eller fullgöra sina åtaganden under Pantavalen eller CMAA. Följaktligen, och eftersom Emittenten är ett företag bildat för särskilt ändamål med inga andra tillgångar, som kan det inte lämnas några garantier om att Emittenten kommer kunna lösa in Korta Aktierelaterade Värdepapper och Aktierelaterade Värdepapper med Hävstång till inlösenkursen.

Styrelseledamöterna och ledningen för ManJer och Emittenten har erfarenhet av bildande och bedrivande av verksamhet vad gäller liknande börshandlade produkter, men man har begränsad erfarenhet av att erbjuda produkter som erbjuder exponering mot aktier. Om det visar sig att erfarenheten hos ManJer, Emittenten och dess respektive ledningar vare sig är tillräcklig eller lämplig för att bedriva verksamhet i Emittenten så kan Emittentens verksamhet påverkas negativt.

D.6	Väsentliga risker relaterade till värdepapperen	Följande utgör huvudsakliga risker relaterade till värdepapperen: • Investerare i Korta Aktierelaterade Värdepapper och Aktierelaterade Värdepapper med Hävstång kan förlora värdet på dess hela investering eller delar av investeringen. • Eftersom Korta Aktierelaterade Värdepapper och Aktierelaterade Värdepapper med Hävstång erbjuder en hävstång och/eller kort exponering mot avkastningen för underliggande benchmarkindex så kan investerare lida betydande förlutser på en väldigt kort tidsperiod. •Korta Aktierelaterade Värdepapper och Aktierelaterade Värdepapper med Hävstång erbjuder en daglig avkastning som är lika med minus tre gånger (-3x) eller tre gånger (3x) den dagliga procentuella förändringen för ett underliggande benchmarkindex. Över perioder som är längre än en dag så kan avkastningen på Korta Aktierelaterade Värdepapper och Aktierelaterade Värdepapper med Hävstång vara betydande mer än minus tre gånger (-3x) eller tre gånger (3x) den dagliga

procentuella förändringen för underliggande benchmarkindex över den längre perioden. Det belopp som erhålls av Värdepappersinnehavare kan skilja sig betydande från det belopp som Värdepappersinnehavare skulle ha erhållit från en investering som direkt följer underliggande benchmarkindex.

• Det finns vissa omständigheter under vilka förtida inlösen av Korta Aktierelaterade Värdepapper och Aktierelaterade Värdepapper med Hävstång kan krävas i förhållande till investerarna. Sådan förtida inlösen kan leda till att Värdepappersinnehavares investering i Korta Aktierelaterade Värdepapper och Aktierelaterade Värdepapper med Hävstång blir inlösta i förtid jämfört med vad Värdepappersinnehavaren hade önskat samt med kort förbehåll. I dessa situationer kan Värdepappersinnhavare lida förlust om kontantvärdet för Korta Aktierelaterade Värdepapper och Aktierelaterade Värdepapper med Hävstång är lägre än vad det annars skulle ha varit om Värdepappersinnhavarens investering hade blivit inlöst på en dag som Värdepappersinnehavaren hade valt istället för den dag som blev dagen för förtida inlösen. Förtida inlösen kan även innebära att en Värdepappersinnehavare ådrar sig skatt som man annars inte skulle ha varit föremål för och/eller om inlösen sker vid en tidpunkt när kontantvärdet för de inlösta Korta Aktierelaterade Värdepapper och Aktierelaterade Värdepapper med Hävstång är lägre än det belopp som de förvärvades till av Värdepappersinnehavaren, så kommer Värdepappersinnehavare att lida förlust.

• Situationerna under vilka förtida inlösen av Korta Aktierelaterade Värdepapper och Aktierelaterade Värdepapper med Hävstång kan krävas i förhållande till investerare inkluderar men är inte begränsat till följande:

- Emittenten kan, vid vilken tidpunkt som helst, efter inte kortare än (a) efter 30 dagars förtida meddelande eller (b) efter 7 dagars förtida meddelande om Facilitetsavtalet avslutas, genom RIS-meddelande till Värdepappersinnehavare, lösa in samtliga Korta Aktierelaterade Värdepapper och Aktierelaterade Värdepapper med Hävstång avseende en eller flera klasser.

- Företrädaren kan, vid vilken tidpunkt som helst, vid inträffande av en insolvenshändelse för Emittenten eller efter avtalsbrott av någon motpart och detta är fortlöpande, efter avlämnade av meddelande till Emittenten efter 20 bankdagar i London (eller efter avlämnade av meddelande efter 2 bankdagar vid insolvenshändelse avseende Emittenten), kräva att Emittenten löser in samtliga Korta Aktierelaterade Värdepapper och Aktierelaterade Värdepapper med Hävstång.

- En Aktieindexsponsor kan upphöra att offentliggöra ett Aktieindex. Om så sker, kan samtliga Korta Aktierelaterade Värdepapper och Aktierelaterade Värdepapper med Hävstång avseende den klassen som relaterar till det Aktieindexet bli inlösta.

- Under Facilitetsavtalen, har varje Aktiekontraktsmotpart rätten att annullera vissa eller samtliga Aktiekontrakt av en viss klass om (a) man

av något skäl inte kan upprätthålla sina hedgningspositioner som (agerandes rimligt) man har ingått avseende sina åtaganden förknippade med Facilitetsavtalet eller Aktiekontrakten för en eller flera klasser eller (b) kostnaderna för, bland annat, upprätta, bibehålla eller avveckla hedgningspositionerna har ökat betydande. I sådana situationer har och kommer Emittenten att utnyttja möjligheten att lösa in vissa eller samtliga Korta Aktierelaterade Värdepapper och Aktierelaterade Värdepapper med Hävstång av den klassen.

– Förmågan för Emittenten att betala vid inlösen av Korta Aktierelaterade Värdepapper och Aktierelaterade Värdepapper med Hävstång är till fullo beroende av att Emittenten erhåller betalning från en Aktiekontraktsmotpart. Ingen Aktiekontraktsmotpart har ställt någon garanti vad gäller fullgörande av Emittentens åtaganden och ingen Värdepappersinnhavare har någon direkt rätt att kräva fullgörelse av någon sådan person. Om Emittenten inte erhåller betalning från en Aktiekontraktsmotpart så kan det innebära att Emittenten inte har tillräckligt med tillgångar för att möta sina åtaganden i förhållande till Värdepappersinnehavare vid förfall och i slutänden kommer det innebära förluster för Värdepappersinnehavarna.

• Om säkerheten som ställs av en Aktiekontraktsmotpart tas i anspråk så kan värdet på de tillgångar säljs vara lägre än vad som krävs för att betala inlösenbelopp som förfaller till betalning i förhållande till Värdepappersinnehavare. Försäljning av säkerheter (oavsett om realisering sker från Säkerhetsförvararen eller någon depåförvarare, bank eller annan finansiell institution som utsetts av Säkerhetsförvararen) kan ta tid och en Värdepappersinnehavare kan drabbas av fördröjning vad gäller erhållande av belopp som är förfallna till betalning.

AVSNITT E – Erbjudande

E.2b	Motiv för erbjudande och användning av emissionslikvider	Ej tillämplig; motiven för erbjudanden och användningen av emissionslikviderna är inte andra än att göra vinst och/eller säkra exponering.

E.3	Villkor för erbjudandet	Korta Aktierelaterade Värdepapper och Aktierelaterade Värdepapper med Hävstång görs tillgängliga av Emittenten för teckning endast för Auktoriserade Deltagare som har skickat in en giltig teckningsansökan och kommer endast emitteras när det tecknade beloppet har betalats. En Auktoriserad Deltagare måste även betala en Ansökningsavgift till Emittenten (så som definierad i Punkt E.7 nedan) om £500 tillsammans med en Ansökningskostnad (så som definierad i Punkt E.7 nedan) (omtillämpligt) som motsvarar en procentandel av Kursen för Korta Aktierelaterade Värdepapper och Aktierelaterade Värdepapper med Hävstång som emitteras i

samband med sådan teckning tillsammans med tillämpliga skatter. Teckning av Korta Aktierelaterade Värdepapper och Aktierelaterade Värdepapper med Hävstång kan ha en sista tidpunkt, så som offentliggörs avseende varje klass på Emittentens webplats http://www.etfsecurities.com/retail/uk/en-gb/pricing- ThreeTimesETC.aspx på en bankdag kommer vanligtvis möjliggöra för den Auktoriserade Deltagaren att registreras som innehavare av Korta Aktierelaterade Värdepapper och Aktierelaterade Värdepapper med Hävstång inom tre bankdagar, eller från och med Implementeringsdag T+2, två bankdagar.

Emittenten har inte infört några restriktioner avseende olika typer av potentiella investerare till vilka en finansiell mellanhand kan lämna ett publikt erbjudande till avseende Korta Aktierelaterade Värdepapper och Aktierelaterade Värdepapper med Hävstång. Olika kategorier av potentiella investerare till vilka en finansiell mellanhand kan lämna ett publikt erbjudande är institutioner, förmögna privatpersoner och sofistikerade investerare och andra kategorier av investerare som en finansiell mellanhand är tillåten att lämna erbjudande avseende Korta Aktierelaterade Värdepapper och Aktierelaterade Värdepapper med Hävstång enligt tillämpliga lagar och regler.

E.4	Väsentliga intressen eller intressekonflikter	Mr. Tuckwell och Mr. Roxburgh (som är styrelseledamöter i Emittenten) är också ledamöter för ManJer och vissa av Styrelseledamöterna i Emittenten är också ledamöter för Holdingbolaget – den ende aktieägaren i Emittenten. Mr. Tuckwell är också styrelseledamot och an aktieägare i ETFSL och Mr. Roxburgh är Chief Financial Officer för ETFSL. Styrelseledamöterna anser inte att det finns några faktiska eller potentiella intressekonflikter mellan skyldigheterna som ledamöterna och/eller medlemmar av administrativa, lednings- och tillsynsorgan hos Emittenten, har gentemot Emittenten och de privata intressena och/eller andra skyldigheter dessa kan ha. Styrelseledamöterna hos Emittenten innehar också andra styrelseuppdrag för emittenter av börshandlade råvaror som också ägs av Holdingbolaget.

E.7	Uppskattade kostnader som tas ut från investerare av emittenten eller erbjudaren	Emittenten tar ut följande avgifter och kostnader från investerare: Avgifter och utgifter som separat tas ut från Auktoriserade Deltagare (eller från Värdepappersinnehavare i vissa situationer som anges nedan): – £500 per teckning (en "**Ansökningsavgift**") där sådan ansökan förs direkt hos Emittenten; – £500 per inlösen (en "**Inlösenavgift**") där sådan inlösen företas direkt med Emittenten (alternativt tas detta ut direkt från Värdepappersinnehavare om det inte finns någon Auktoriserad Deltagare (eller om Emittenten har godkänt att Värdepappersinnehavare som inte är Auktoriserade Deltagare löser in direkt hos Emittenten));

– en ansökningskostnad (om tillämpligt) som representerar en procentandel av Kursen för Korta Aktierelaterade Värdepapper och Aktierelaterade Värdepapper med Hävstång emitterade med anledning av sådan teckning ("**Teckningskostnad**");

– en inlösenkostnad (om tillämpligt) som representerar en procentandel av Kursen för inlösta Korta Aktierelaterade Värdepapper och Aktierelaterade Värdepapper med Hävstång ("**Inlösenkostnad**") (alternativt kan detta tas ut från Värdepappersinnehavare om det inte finns några Auktoriserade Deltagare (eller om Emittenten har godkänt Värdepappersinnehavare som inte är Auktoriserade Deltagare att lösa in direkt hos Emittenten)); och
– ett belopp ("Italiensk Emittent-FTT") som representerar beloppet av fast debitering för Italiensk Emittent-FTT, om någon, som direkt uppkommer från den motsvarande annulleringen av Aktiekontrakt, vilket allokeras till Emittenten enligt italiensk rätt.

Avgifter och utgifter inkluderade i Kursen för Korta Aktierelaterade Värdepapper och Aktierelaterade Värdepapper med Hävstång genom tillämpning av Multiplikatorn:

- vid dagen för detta Prospekt med avseende på de initiala klasserna, ett belopp motsvarande administrationsavgiften om 0,70 procent per år baserat på värdet för samtliga utestående Korta Aktierelaterade Värdepapper och Aktierelaterade Värdepapper med Hävstång;
- vid dagen för detta Prospekt med avseende på de initiala klasserna, ett belopp som motsvarar ett licenstillägg på 0,07 procent per år baserat på värdet av samtliga Korta Aktierelaterade Värdepapper och Aktierelaterade Värdepapper med Hävstång som endast ska användas till betalning av licensavgifterna till sponsorn för relevant aktieindex;
- vid dagen för detta Prospekt avseende de initiala klasserna, en swappspread som betalas till Aktiekontraktsmotparten om 0 procent per år (med undantag för ETFS 3x Daily Long DAX 30, där swappspreaden är 0,50 procent per år) baserat på värdet för samtliga utestående Korta Aktierelaterade Värdepapper och Aktierelaterade Värdepapper med Hävstång; och
- vid dagen för detta Prospekt med avseende på de initiala klasserna, en säkerhetskostnad som betalas till Aktiekontraktsmotparten om 0,05 procent per år baserat på värdet för samtliga utestående Korta Aktierelaterade Värdepapper och Aktierelaterade Värdepapper med Hävstång, som tar hänsyn till dess kostnader för att allkoera tillgångar som ställs som säkerhet för dess tillgångar under Aktiekontrakten.

Inga andra avgifter eller utgifter kommer att tas ut från investerare från Emittenten.

Emittenten uppskattar att kostnader som tas ut av en auktoriserad deltagare i samband med försäljning av Korta Aktierelaterade Värdepapper och Aktierelaterade Värdepapper med Hävstång från en investerare kommer vara 0,15 procent av värdet på Korta Aktierelaterade Värdepapper och Aktierelaterade Värdepapper med Hävstång som säljs till sådan investerare.

Emissionsspecifik sammanfattning:
Vid dagen för dessa Slutliga Villkor, är avgifter och utgifter som betalas av Värdepappersinnehavare för Korta Aktierelaterade Värdepapper och Aktierelaterade Värdepapper med Hävstång som emitteras enligt de Slutliga Villkoren följande:

Emissionsspecifik sammanfattning: Vid dagen för dessa Slutliga Villkor, är avgifter och utgifter som betalas av Värdepappersinnehavare för Korta Aktierelaterade Värdepapper och Aktierelaterade Värdepapper med Hävstång som emitteras enligt de Slutliga Villkoren följande:	
Application Cost	180.950168000 av samtliga värdepapper som blir emitterade.