Dated 5 March 2020

WISDOMTREE HEDGED METAL SECURITIES LIMITED

(Incorporated and registered in Jersey under the Companies (Jersey) Law 1991 (as amended) with registered number 108311)

(the "Issuer")

Programme for the Issue of WisdomTree Currency-Hedged Metal Securities

Issue of

1500000 WisdomTree Physical Gold - EUR Daily Hedged Individual Securities

(the "WisdomTree Currency-Hedged Metal Securities")

These Final Terms (as referred to in the base prospectus (the "**Prospectus**") dated 23 May 2019 in relation to the above Programme) relates to the issue of WisdomTree Currency-Hedged Metal Securities referred to above. The Currency-Hedged Metal Securities have the terms provided for in the trust instrument dated 28 February 2013 (as may be amended from time to time) between the Issuer and The Law Debenture Trust Corporation p.l.c. as trustee constituting the WisdomTree Currency-Hedged Metal Securities. Words and expressions used in these Final Terms bear the same meaning as in the Prospectus.

These Final Terms have been prepared for the purpose of Article 5(4) of Directive 2003/71/EC and must be read in conjunction with the Prospectus and any supplement, which are published in accordance with Article 14 of Directive 2003/71/EC on the website of the Issuer: https://www.wisdomtree.eu. In order to get the full information both the Prospectus (and any supplement) and these Final Terms must be read in conjunction. A summary of the individual issue is annexed to these Final Terms.

The particulars in relation to this issue of WisdomTree Currency-Hedged Metal Securities are as follows:

Issuer:	WisdomTree Hedged Metal Securities Limited
Issue Date:	6 March 2020
Class or category of WisdomTree Currency-Hedged Metal Securities to which these Final Terms apply:	WisdomTree Physical Gold - EUR Daily Hedged
ISIN:	DE000A1RX996
Price per WisdomTree Currency-Hedged Metal Security:	
Aggregate number of WisdomTree Currency-Hedged Metal Securities to which these Final Terms apply:	1500000
Maximum number/amount of Currency-Hedged Metal Securities that may be issued of the class being issued pursuant to these Final Terms:	The aggregate number of securities of the class being issued pursuant to these final terms (including those issued pursuant to these final terms) may not exceed 1,000,000,000 unless increased by the issuer in accordance with the Trust Instrument.
Post-Downgrade Daily Class Delivery Minimum:	1,000,000 USD
Pre-Downgrade Daily Class Delivery Minimum:	5,000,000 USD

Monthly Class Delivery Minimum:	1,000,000 USD
Maximum Bullion Class Delivery Amount:	250,000,000 USD
Hedging Rate:	0.26
Exchange[s] on which Currency-Hedged Metal Securities are admitted to trading:	Borsa Italiana;Deutsche Börse;
These Final Terms relate to the first issue of a class of Individual Security not specifically described in the Prospectus in respect of which the following particulars apply:	N/A
Applicable type of Bullion:	N/A
Currency:	N/A
Name of applicable Index:	N/A
Initial Metal Entitlement:	N/A
Principal Amount:	N/A
These Final Terms relate to the first issue of a category of Basket Security, the Currency and proportion of each class comprised in which is not specifically set out in the Prospectus which particulars are set out below:	N/A
Currency:	N/A
Proportion of Gold Individual Securities of the class denominated in that Currency of which a basket Security of this category is comprised:	N/A
Proportion of Palladium Individual Securities of the class denominated in that Currency of which a basket Security of this category is comprised:	N/A
Proportion of Platinum Individual Securities of the class denominated in that Currency of which a basket Security of this category is comprised:	N/A
Proportion of Silver Individual Securities of the class denominated in that Currency of which a basket Security of this category is comprised:	N/A

The Issuer does not fall under Article 5.1 or 5.2 of Council Regulation (EU) No 833/2014 as amended by Council Regulation (EU) No. 960/2014 of 8 September 2014 concerning restrictive measures in view of Russia's actions destabilising the situation in Ukraine

SUMMARY

WisdomTree Hedged Metal Securities Limited

WisdomTree Currency-Hedged Metal Securities Prospectus Summary

Base Prospectus dated 23 May 2019

for the issue of WisdomTree Currency-Hedged Metal Securities

Summaries are made up of disclosure requirements known as 'Elements'. These elements are numbered in Sections A – E (A.1 – E.7).

This summary contains all the Elements required to be included in a summary for this type of securities and Issuer. Because some Elements are not required to be addressed, there may be gaps in the numbering sequence of the Elements.

SECTION A – Introduction and Warnings		
A.1	Standard warning disclosure	• This summary should be read as an introduction to the base prospectus of WisdomTree Hedged Metal Securities Limited (the "**Issuer**") relating to the programme for the issue of WisdomTree Currency-Hedged Metal Securities (the "**Currency-Hedged Metal Securiies**") dated 23 May 2019 (the "**Prospectus**"). • Any decision to invest in the Currency-Hedged Metal Securities should be based on consideration of the Prospectus as a whole by the investor. • Where a claim relating to the information contained in the Prospectus is brought before a court, the plaintiff investor might, under the national legislation of the member states, have to bear the costs of translating the Prospectus before the legal proceedings are initiated. • Civil liability attaches only to those persons who have tabled the summary including any translation thereof, but only if the summary is misleading, inaccurate or inconsistent when read together with the other parts of the Prospectus or it does not provide, when read together with the other parts of the Prospectus, key information in order to aid investors when considering whether to invest in the Currency-Hedged Metal Securities.
A.2	Disclosure of consent for use of the Prospectus for subsequent resale or final placement of securities by financial intermediaries	The Issuer has consented to the use of the Prospectus, and has accepted responsibility for the content of the Prospectus, with respect to subsequent resale or final placement by way of public offer of the Currency-Hedged Metal Securities in any of Austria, Denmark, Finland, France, Germany, Ireland, Italy, the Netherlands, Norway, Spain, Sweden and the United Kingdom by any financial intermediary which is an investment firm within the meaning of the Markets in Financial Instruments Directive 2014/65/EU, as amended ("**MiFID II**") and which is authorised in accordance with MiFID II in any member

		state. Such consent applies to any such resale or final placement by way of public offer during the period of 12 months from the date of the Prospectus, unless such consent is withdrawn prior to that date by notice published on the Issuer's website. Other than the right of the Issuer to withdraw the consent, no other conditions are attached to the consent described in this paragraph. **In the event of an offer being made by a financial intermediary, this financial intermediary will provide information to investors on the terms and conditions of the offer at the time the offer is made. Any financial intermediary using the Prospectus for the purpose of any offering must state on its website that it uses the Prospectus in accordance with the consent given and the conditions attached thereto.** It is a condition of this consent that, where the financial intermediary wishes to resell or make a final placement by way of public offer of the Currency-Hedged Metal Securities, such financial intermediary may not reuse this Prospectus for such purpose unless it is in those Public Offer Jurisdictions identified in the Final Terms, provided such offer is made during the Offer Period specified in the applicable Final Terms. The financial intermediary may not otherwise reuse this Prospectus to sell Currency- Hedged Metal Securities. In the event of a public offer in one or more Public Offer Jurisdictions identified in the Final Terms, the Currency-Hedged Metal Securities may be offered and sold to persons in the relevant Public Offer Jurisdiction who are legally eligible to participate in a public offering of such securities in such jurisdiction under applicable laws and regulations. The Issuer has not authorised, nor does it authorise, the making of any offer of Currency-Hedged Metal Securities in any other circumstances. ***Issue Specific Summary:*** Public Offer Jurisdiction(s): Not Applicable Offer Period: Not Applicable

SECTION B – The Issuer		
B.1	Legal and commercial name	WisdomTree Hedged Metal Securities Limited.
B.2	Domicile/Legal form/Legislation/Country of incorporation	The Issuer is a public company incorporated and registered in Jersey under the Companies (Jersey) Law 1991 (as amended) with registered number 108311.
B.16	Direct/indirect control of the Issuer	The shares in the Issuer are held entirely by WisdomTree Holdings (Jersey) Limited ("**HoldCo**"), a holding company incorporated in Jersey. The shares in HoldCo are ultimately owned by WisdomTree Investments, Inc. The Issuer is neither directly nor indirectly owned or controlled by any other party to the programme.
B.17	Issuer credit ratings	Not applicable – the Issuer has not been assigned a credit rating and it is not intended that any Currency- Hedged Metal Securities will be assigned credit ratings.
B.20	Special purpose vehicle	The Issuer has been established as a special purpose vehicle for the purpose of issuing the Currency-Hedged Metal Securities as asset-backed securities.
B.21	Principal activities	The principal activity of the Issuer is issuing several types of Currency-Hedged Metal Securities backed by physical precious metals and in part by rights under derivative contracts (the "**Metal Adjustment Contracts**") which provide a currency hedging overlay. The Issuer has established a programme under which 16 different types of Currency-Hedged Metal Securities may be issued from time to time, currently in the form of four different classes each backed (*inter alia*) by physical gold, four different classes each backed (*inter alia*) by physical palladium, four different classes each backed (*inter alia*) by physical platinum, and four different classes each backed (*inter alia*) by physical silver and each denominated in either Australian Dollars, Euro, Singapore Dollars or Sterling ("**Individual Securities**"). The Issuer may also create and make available for issue types of Currency-Hedged Metal Securities ("**Basket Securities**") denominated in any of Australian Dollars, Euro, Singapore Dollars or Sterling that are notionally comprised of a basket of two or more classes of Individual Securities denominated in that same currency in any proportion, such Basket Securities being therefore backed by (*inter alia*) a proportion of any two or more categories of physical precious metal. Currency-Hedged Metal Securities are designed to enable Australian Dollar, Euro, Singapore Dollar and Pound Sterling investors to gain exposure to a return from investing in physical precious metals (through Individual Securities) or baskets of physical precious metals (through Basket Securities) without the necessity of trading and storing physical precious metals and to hedge such exposure against exchange rate movements.

		Currency-Hedged Metal Securities can be issued to and required to be redeemed on a daily basis by financial institutions ("**Authorised Participants**") who (i) have entered into an agreement entitled "**Authorised Participant Agreement**" with the Issuer; (ii) have certified to the Issuer as to their status under the Financial Services and Markets Act 2000 ("**FSMA**"); (iii) have certified to the Issuer that they are not collective investment schemes regulated under Council Directive No. 85/611/EEC as undertakings for collective investment in transferable securities; and (iv) have entered into a corresponding agreement entitled "**Direct Agreement**" with a counterparty (a "**FX Counterparty**") to an agreement (a "**Metal Adjustment Agreement**") with the Issuer entitled "**Metal Adjustment Agreement**" unless the Authorised Participant is the FX Counterparty or an Affiliate of the FX Counterparty. Other holders of Currency-Hedged Metal Securities may also redeem Currency-Hedged Metal Securities if there are no Authorised Participants or if the Issuer otherwise announces. All other parties may buy or sell Currency-Hedged Metal Securities through trading on an exchange or market on which the Currency-Hedged Metal Securities are admitted to trading. Each Currency-Hedged Metal Security will be backed by one or more physical precious metals which are held in the name of The Law Debenture Trust Corporation p.l.c. as Security Trustee (the "**Security Trustee**") as mortgagee for *inter alios* any person identified on the registers as holding the Currency-Hedged Metal Securities (the "**Security Holders**") and the FX Counterparty in secure vaults at the London vault premises of JP Morgan Chase Bank, N.A. (the "**Custodian**") and by rights under Metal Adjustment Contracts. Amounts of physical precious metal may also be held on a temporary basis in unallocated form for settlement purposes. Currency-Hedged Metal Securities are denominated in a specified currency and, supported by one or more Metal Adjustment Agreements (and Metal Adjustment Contracts entered into pursuant thereto) with one or more FX Counterparties, the Metal Entitlement of each Individual Security will be adjusted daily by an amount of Bullion (the "**Daily Hedging Variation**"), which reflects the daily movement of an index tracking the variation in the exchange rate between United States Dollars and the Currency of denomination of the Individual Security, as well as being adjusted for the deduction of applicable fees. The initial FX Counterparty is Morgan Stanley & Co International plc ("**MSIP**"). The Issuer may in future appoint further FX Counterparties in respect of one or more classes of Individual Securities. The Daily Hedging Variation is settled between the Issuer and the FX Counterparty by transfer to or from the Issuer's unallocated accounts at the Custodian. Neither MSIP nor any other member of the Morgan Stanley Group has structured the Currency-Hedged Metal

		Securities or provided any advice or information in respect of Currency-Hedged Metal Securities (subject to a limited exception for information provided by MSIP in relation to itself) nor accepts any responsibility in respect of this Prospectus or any other disclosure document or advertising materials in connection with the Currency-Hedged Metal Securities. Currency-Hedged Metal Securities are constituted under an agreement entitled the "**Trust Instrument**" between the Issuer and The Law Debenture Trust Corporation p.l.c. as trustee (the "**Trustee**") of all rights and entitlements under the Trust Instrument for the Security Holders. The Issuer, the Trustee and the Security Trustee (*inter alios*) have entered into a document entitled the "**Security Deed**" in respect (*inter alia*) of the types of physical precious metal held in the name of the Security Trustee as mortgagee in the accounts at the Custodian and the rights and entitlements held by the Security Trustee under the Security Deed are held by the Security Trustee on trust for *inter alios* the Security Holders and for the FX Counterparty and WisdomTree Management Company (Jersey) Limited ("**ManJer**") (which claims rank ahead of claims of the Security Holders). ManJer, a company which is ultimately owned by WisdomTree Investments, Inc., supplies, or will arrange the supply of, all management and administration services to the Issuer, and pays all the management and administration costs of the Issuer in return for a fee payable by the Issuer in precious metals. The payment of such fee ranks ahead of the claims of the Security Holders. ***Issue Specific Summary:*** Applicable Physical Precious Metal: Gold
B.22	No financial statements	Not applicable; financial statements have been made up as at the date of this Prospectus.

B.23	Key historical financial information	

	As at 31 December 2018 USD	2017 USD
Current Assets		
Trade and Other Receivables	161,981	214,708
Metal Bullion Exposure	332,044,573	462,157,488
Amounts Receivable on Metal Bullion Awaiting Settlement	929,612	4,921,863
Amounts Receivable on Currency-Hedged Metal Securities Awaiting Settlement	8,737,738	–
Total Assets	**341,873,904**	**467,294,059**
Current Liabilities		
Currency-Hedged Metal Securities	332,261,055	460,099,688
Amount Payable on Currency-Hedged Metal Securities Awaiting Settlement	929,612	4,921,863
Amount Payable on Metal Bullion Awaiting Settlement	8,737,738	–
Trade and Other Payables	161,978	214,705
Total Liabilities	**342,090,383**	**465,236,256**
Equity		
Stated Capital	3	3
Revaluation Reserve	(216,482)	2,057,800
Total Equity	**(216,479)**	**2,057,803**
Total Equity and Liabilities	**341,873,904**	**467,294,059**

B.24	Material adverse change	Not applicable; there has been no material adverse change in the financial or trading position or prospects of the Issuer since the date of its last audited financial statements for the year ended 31 December 2018.
B.25	Underlying assets	The underlying assets for the Currency-Hedged Metal Securities of each type, by which they are backed and on which they are secured, are: • physical precious metals held in the name of the Security Trustee as mortgagee for (*inter alios*) the Security Holders, ManJer and the FX Counterparty in secure vaults at the premises of the Custodian and rights under Metal Adjustment Contracts. All such precious metals will meet the "Good Delivery" standards as to the purity and weight of each bar set by the London Bullion Market Association (the "**LBMA**") (in respect of physical gold and physical silver) and the London Platinum and Palladium Market (the "**LPPM**") (in respect of physical platinum and physical palladium); and • the rights and interests of the Issuer in respect of the Daily Hedging Variation due to it under the Metal Adjustment Contracts entered into by the Issuer with one or more FX Counterparties pursuant to one or more Metal Adjustment Agreements. The securitised assets backing the issue have characteristics that demonstrate capacity to produce funds to service any payments due and payable on the securities. The securitised assets are the precious metals and corresponding Metal Adjustment Contracts backing each

		Currency-Hedged Metal Security. They have characteristics that demonstrate capacity to produce funds to service any payments due and payable on the Currency-Hedged Metal Securities as physical precious metals may be transferred to any third party (including on payment of fees to ManJer or redemption to any Security Holder). The quantity of the relevant precious metal that is represented by each Currency-Hedged Metal Security at any time is known as the "**Metal Entitlement**". This is the amount of the relevant precious metal(s) in ounces that is reduced each day by the fees that are payable and increased or reduced by any relevant adjustments reflecting the Daily Hedging Variation. The Issuer's obligations in respect of the Daily Hedging Variation of each type of Currency-Hedged Metal Securities will be supported by Metal Adjustment Contracts entered into with one or more FX Counterparties pursuant to one or more Metal Adjustment Agreements. The Issuer will decline applications for Currency-Hedged Metal Securities if it cannot for any reason create corresponding Metal Adjustment Contracts with a FX Counterparty. Under the Metal Adjustment Agreement with MSIP there are daily limits on the number of Metal Adjustment Contracts that can be created or cancelled at any time and limits on the overall amount of Metal Adjustment Contracts that can be entered into in respect of any particular currency. Corresponding limits are placed on the creation and redemption of Currency-Hedged Metal Securities. ***Issue specific summary:*** The underlying for the Currency-Hedged Metal Securities being issued pursuant to the Final Terms is physical bars of: Gold held in the name of the Security Trustee as mortgagee for (*inter alios*) the Security Holders, ManJer and the FX Counterparty in secure vaults at the premises of the Custodian and rights under corresponding Metal Adjustment Contracts. The claims of the FX Counterparty and others rank ahead of the claims of the Security Holders.
B.26	Investment management	Not applicable; there is no active management of the assets of the Issuer.
B.27	Further securities backed by the same assets	Further Currency-Hedged Metal Securities of any type may be issued but only after an amount of the relevant physical precious metal(s) equal to the aggregate Metal Entitlement of the Currency-Hedged Metal Securities to be issued has been transferred into the Security Trustee's accounts at the Custodian and corresponding Metal

		Adjustment Contracts have been created with a FX Counterparty. Such newly issued Currency-Hedged Metal Securities will be fungible with all existing Currency-Hedged Metal Securities of the same type and will be backed by the same assets.
B.28	Structure of the transaction	The Issuer has created a programme whereby Currency-Hedged Metal Securities may be issued from time to time. The Currency-Hedged Metal Securities can be issued to or required to be redeemed on a daily basis by Authorised Participants who have entered into an Authorised Participant Agreement with the Issuer (subject to certain limits and conditions). Authorised Participants may then sell and buy Currency-Hedged Metal Securities to and from other investors on certain exchanges or in off-exchange private transactions. Currency-Hedged Metal Securities are constituted by the Trust Instrument. Under the terms of the Trust Instrument, the Trustee acts as trustee for the Security Holders of each type of Currency-Hedged Metal Securities. In addition, the Issuer and the Security Trustee have entered into a separate Security Deed in respect of the Currency-Hedged Metal Securities and, to the extent new FX Counterparties are appointed, the Issuer will enter into new Security Deeds in respect of such FX Counterparties. The rights and entitlements held by the Security Trustee under the Security Deed are held by the Security Trustee on trust for *inter alios* the Security Holders, ManJer and the FX Counterparty. The claims of the FX Counterparty, ManJer and others rank ahead of the claims of the Security Holders. A diagrammatic representation of the principal aspects of the structure as currently in place appears below: 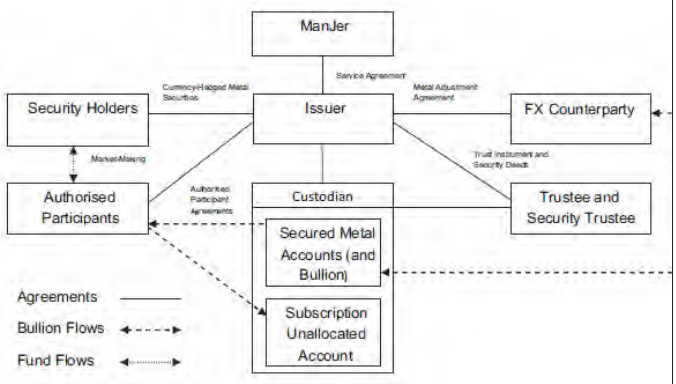
B.29	Description of the flow of funds	Currency-Hedged Metal Securities can be bought or sold for cash on the London Stock Exchange, Borsa Italiana and/or the Frankfurt Stock Exchange (being the stock exchanges on which the securities are admitted to trading) or in private off-exchange transactions. Details of the exchanges on which a particular class of security can be traded are set out in a document entitled "**Final Terms**", prepared by the Issuer each time that securities are issued. Market makers provide liquidity on those stock exchanges and for those transactions but only Authorised

		Participants can apply directly to the Issuer for the issue of Currency-Hedged Metal Securities. The Issuer has entered into Authorised Participant Agreements and has agreed with Authorised Participants to issue Currency-Hedged Metal Securities to those Authorised Participants on an ongoing basis. An Authorised Participant may sell the Currency-Hedged Metal Securities on an exchange or in an off-exchange transaction or may hold the securities themselves. Upon creation of the Currency-Hedged Metal Securities, an Authorised Participant must deliver platinum, palladium, silver or gold (any and all of them "**Bullion**") with an aggregate weight equal to the Metal Entitlement of the Currency-Hedged Metal Securities into the relevant Secured Unallocated Account(s). Only once the Bullion has been received will the Issuer create the Currency-Hedged Metal Securities and deliver them to the Authorised Participant via the system of paperless settlement trades and the holding of uncertificated securities administered by Euroclear UK and Ireland ("**CREST**"). Upon redemption of Currency-Hedged Metal Securities by an Authorised Participant, the Authorised Participant must return those Currency-Hedged Metal Securities into CREST and in return will receive Bullion equivalent to the aggregate Metal Entitlement of the Currency-Hedged Metal Securities which are being redeemed through a transfer from the Secured Metal Accounts. In circumstances where there are no Authorised Participants or as the Issuer may in its sole discretion determine, Security Holders who are not Authorised Participants may redeem their securities directly with the Issuer. In this case, the Issuer will sell the underlying Bullion to the Custodian (under the terms of agreements between the Issuer, the Trustee and the Custodian (each entitled "**Metal Sale Counterparty Agreement**")) and use the cash proceeds of such sale to pay redemption proceeds to redeeming Security Holders. ***Issue Specific Summary:*** Upon creation of Currency-Hedged Metal Securities, an Authorised Participant must deliver: Gold of an amount equal to the Metal Entitlement of the Currency-Hedged Metal Securities to be created into the accounts of the Trustee at the Custodian. Upon a redemption the opposite flow of assets takes place.
B.30	Originators of the securitised assets	The Currency-Hedged Metal Securities are backed by physical precious metals and by rights under Metal Adjustment Contracts with FX Counterparties. As at the date of the Prospectus, the Issuer has entered into agreements with MSIP to act as FX Counterparty. Morgan Stanley & Co. International plc ("**MSIP**") is a public

		limited company incorporated under the laws of England and Wales with number 02068222, and whose registered office is at 25 Cabot Square, Canary Wharf, London, E14 4QA. The principal activity of MSIP is the provision of financial services to corporations, governments and financial institutions. MSIP is authorised by the U.K. Prudential Regulation Authority and regulated by the U.K. Financial Conduct Authority and the U.K. Prudential Regulation Authority.

SECTION C – Securities		
C.1	Type and class of securities being offered and/or admitted to trading	Currency-Hedged Metal Securities are designed to provide Australian Dollar, Euro, Singapore Dollar and Pound Sterling investors with a means of investing in physical precious metals (through Individual Securities) or baskets of physical precious metals (through Basket Securities) without the necessity of taking delivery of the physical precious metals, to enable investors to buy and sell that interest through the trading of a security on a stock exchange and to hedge such security against exchange rate movements. The Issuer has created and will make available for issue 16 types of Currency-Hedged Metal Securities in the following classes: – four classes backed (*inter alia*) by physical gold; – four classes backed (*inter alia*) by physical palladium; – four classes backed (*inter alia*) by physical platinum; and – four classes backed (*inter alia*) by physical silver, and each denominated in either Australian Dollars, Euro, Singapore Dollars or Sterling. The Issuer may create and make available further types of Currency-Hedged Metal Securities in respect of any one or more of gold, silver, platinum and palladium and denominated in any Currency. ***Issue specific summary:*** The following details apply to the Currency-Hedged Metal Securities being issued pursuant to the Final Terms: Class: WisdomTree Physical Gold - EUR Daily Hedged LSE Code: GBSE ISIN: DE000A1RX996 Aggregate number of Currency-Hedged Metal Securities of that class: 1500000
C.2	Currency	The Currency-Hedged Metal Securities are denominated in Australian Dollars, Euro, Singapore Dollars or Sterling. ***Issue specific summary:*** The Currency-Hedged Metal Securities being issued pursuant to the Final Terms are denominated in EUR
C.5	Restrictions on transfer	Not applicable; the Currency-Hedged Metal Securities are freely transferable.

C.8	Rights	A Currency-Hedged Metal Security entitles an Authorised Participant to require the redemption of the security by the Issuer and to receive the higher of (i) the minimum denomination for that class of Currency-Hedged Metal Security (known as the "**Principal Amount**"), and (ii) the Metal Entitlement of that class of Currency-Hedged Metal Security on the applicable day. Generally only Authorised Participants will deal directly with the Issuer in redeeming Currency-Hedged Metal Securities. In circumstances where there are no Authorised Participants, or as the Issuer may in its sole discretion determine, Security Holders who are not Authorised Participants may require the Issuer to redeem their securities directly. ***Limited Recourse*** The obligations of the Issuer in respect of any class of Individual Securities (and any category of Basket Securities to the extent that the Metal Entitlement of such Basket Securities is calculated by reference to Individual Securities of that class) are secured by charges in favour of the Security Trustee and an assignment to the Security Trustee by way of security of the Issuer's rights in so far as they relate to that class. The Trustee, the Security Trustee and the Security Holders of any class of Individual Securities (and any category of Basket Securities to the extent that the Metal Entitlement of such Basket Securities is calculated by reference to Individual Securities of that class) shall have recourse only to the sums derived from the assets relating to that class. If the net proceeds are insufficient for the Issuer to make all payments due, the Trustee, or any other person acting on behalf of them, will not be entitled to take any further steps against the Issuer and no debt shall be owed by the Issuer in respect of such further sum. ***Priority of Payments*** All moneys received by the Trustee upon realisation of the assets relevant to a particular class of Currency- Hedged Metal Securities will be held on trust by the Trustee or the Security Trustee and applied in the following order: – Payments due to the Trustee or the Security Trustee (and persons appointed by them) and payments due to any receiver and the costs of realisation of the security; – Payment or discharge of all amounts then due and payable or deliverable by the Issuer to the relevant FX Counterparty under the relevant Metal Adjustment Agreement, the relevant ISDA Master Agreement or the relevant Master Confirmation Agreement; – Payment or performance of all amounts then due and unpaid or undelivered by the Issuer under the Services Agreement to ManJer (or any Affiliate of the Issuer or any other person with which the Issuer has entered into a Services Agreement);

		– Payments or performance of all amounts due and unpaid and all obligations due in respect of Currency Hedged Metal Securities of that class; and – In payment of the balance (if any) to the Issuer. ***Issue specific summary:*** The Metal Entitlement, Principal Amount and class of each of the Currency-Hedged Metal Securities being issued pursuant to the Final Terms is as follows: Class of Currency-Hedged Metal Securities: WisdomTree Physical Gold - EUR Daily Hedged Metal Entitlement: Principal Amount: EUR 1.25
C.9	Interest	Not applicable – the Currency-Hedged Metal Securities do not bear interest.
C.10	Derivative component of interest	Not applicable – the Currency-Hedged Metal Securities do not bear interest.
C.11	Admission	Application has been made to the UK Listing Authority for all Currency-Hedged Metal Securities issued within 12 months of the date of this document to be admitted to the Official List, and to the London Stock Exchange, which operates a Regulated Market, for all classes of Currency-Hedged Metal Securities to be admitted to trading on the Main Market of the London Stock Exchange, which is part of its Regulated Market for listed securities (being securities admitted to the Official List). Certain of the Currency-Hedged Metal Securities have also been admitted to listing on the Regulated Market (General Standard) (*Regulierter Markt [General Standard]*) of the Frankfurt Stock Exchange (*Frankfurter Wertpapierbörse*) and on the ETFplus market of Borsa Italiana S.p.A. ***Issue specific summary:*** Application has been made for the Currency-Hedged Metal Securities being issued pursuant to the Final Terms to be admitted to trading on the Main Market of the London Stock Exchange, which is part of its Regulated Market for listed securities (being securities admitted to the Official List).. Such Currency-Hedged Metal Securities are also admitted to listing on the Regulated Market (General Standard) of the Frankfurt Stock Exchange

		Such Currency-Hedged Metal Securities are also admitted to listing on the ETFplus market of Borsa Italiana.
C.12	Minimum denomination	Each Currency-Hedged Metal Security has a face value (known as the "**Principal Amount**") which is the minimum denomination for a Currency-Hedged Metal Security of the relevant type as follows: **Currency-Hedged Metal Securities:** / **The Principal Amounts of each Class fall within the following range:** Australian Dollar Individual Securities: A$0.50 to A$1.75 Euro Individual Securities: €0.25 to €1.25 Singapore Individual Securities: S$0.50 to S$2.25 Sterling Individual Securities: £0.25 to £1.25 ***Issue specific summary:*** The Principal Amount of each of the Currency-Hedged Metal Securities being issued pursuant to the Final Terms is as follows: Class of Currency-Hedged Metal Securities: WisdomTree Physical Gold - EUR Daily Hedged Principal Amount: 1.25
C.15	Value of the investment is affected by the value of the underlying instruments	*Entitlement on Redemption* The value of a Security Holder's investment is generally equivalent to the amount of Bullion that they would receive upon a redemption — being the applicable Metal Entitlement. Each Currency-Hedged Metal Security has a Metal Entitlement. The Metal Entitlement for each class of Currency-Hedged Metal Securities on a particular day will be adjusted by applying the Daily Hedging Variation and the daily adjustment (to determine the amount of the fees payable) to the previous day's Metal Entitlement in accordance with the following formula: $ME_{i,t} = ME_{i,t-1} \times (DHV_{i,t} - DA_t)$ Where: $ME_{i,t}$ is the Metal Entitlement for a Currency-Hedged Metal Security of the relevant class on the day on which the Metal Entitlement is calculated; $ME_{i,t-1}$ is the Metal Entitlement for a Currency-Hedged Metal Security of the relevant class on the previous day on which a Metal Entitlement was calculated; i refers to the relevant class of Currency-Hedged Metal Security; t refers to the day on which the Metal Entitlement

		is being calculated; t-1 refers to the previous day on which a Metal Entitlement was calculated; $DHV_{i,t}$ refers to the Daily Hedging Variation for Currency-Hedged Metal Securities of the relevant class on the day on which the Metal Entitlement is being calculated; and DA_t refers to the Daily Adjustment applicable to Currency-Hedged Metal Securities of the relevant class on the day on which the Metal Entitlement is being calculated. *The Daily Hedging Variation element of the formula* The Daily Hedging Variation is a number calculated each day to reflect the change in the level of the relevant index expressed in metal terms on a particular day. *The Daily Adjustment element of the formula* The Daily Adjustment is calculated each day and is used to determine the amount of fees attributable to a particular class of Currency-Hedged Metal Securities. These are the fees payable by the Issuer to ManJer and the FX Counterparty. Whilst Currency-Hedged Metal Securities are created and redeemed by the Issuer at the Metal Entitlement, it is also possible to calculate what the cash value of the Currency-Hedged Metal Securities in US Dollars was on a particular day. This is done by using the spot price for that type of Bullion on that day and multiplying it by the Metal Entitlement on that day. The spot price is based on the futures benchmark price adjusted by the price of a hypothetical exchange for physical transaction which is determined in respect of a particular day and is intended to represent the cost as at that day of entering into and simultaneously exchanging a privately negotiated futures position in that Bullion for a physical position in that Bullion. The formula and method of calculating the Metal Entitlement is the same for all classes of Currency-Hedged Metal Securities. The Metal Entitlement for each class of Currency-Hedged Metal Securities is published each day on the website of the Issuer at https://www.wisdomtree.eu/en-gb/pricing
C.16	Expiration/Maturity date	Not applicable; the Currency-Hedged Metal Securities are undated securities and have no specified maturity date or expiry date.

C.17	Settlement	**CREST** The Issuer is a participating issuer in CREST, a paperless system for the settlement of transfers and holding of securities. **Settlement of creations and redemptions** The standard settlement cycle for settlement of trades on the London Stock Exchange is two business days (T+2). On creation or redemption of the Currency-Hedged Metal Securities, settlement will occur (provided certain conditions are met) on the second business day following receipt of the relevant creation or redemption request. A Currency-Hedged Metal Security will only be issued upon receipt of a valid application form and after the relevant precious metals have been transferred into the Security Trustee's accounts at the Custodian, and subject to certain other conditions. **Settlement on the Frankfurt Stock Exchange** For the purpose of good delivery of the Currency-Hedged Metal Securities on the Frankfurt Stock Exchange, Clearstream Banking Aktiengesellschaft ("**Clearstream**") will issue, for each series and the relevant number of Currency-Hedged Metal Securities, a Global Bearer Certificate (each a "**Global Bearer Certificate**") in the German language created under German law. Whenever the number of Currency-Hedged Metal Securities represented by the Global Bearer Certificate of a class changes, Clearstream will amend the relevant Global Bearer Certificate accordingly. **Settlement on Borsa Italiana S.p.A** All Currency-Hedged Metal Securities traded on the Borsa Italiana S.p.A are eligible for settlement through the normal Monte Titoli S.p.A settlement systems on the deposit accounts opened with Monte Titoli S.p.A. ***Issue specific summary:*** For the purpose of good delivery of the Currency- Hedged Metal Securities being issued pursuant to the Final Terms on the Frankfurt Stock Exchange, Clearstream Banking Aktiengesellschaft ("**Clearstream**") will issue, for each series and the relevant number of Currency-Hedged Metal Securities, a Global Bearer Certificate (each a "**Global Bearer Certificate**") in the German language created under German law. Whenever the number of Currency-Hedged Metal Securities represented by the Global Bearer Certificate of a type changes, Clearstream will amend the relevant Global Bearer Certificate accordingly. All Currency-Hedged Metal Securities being issued pursuant to the Final Terms are where traded on the

		Borsa Italiana S.p.A eligible for settlement through the normal Monte Titoli S.p.A settlement systems on the deposit accounts opened with Monte Titoli S.p.A.
C.18	Description of return	A Currency-Hedged Metal Security entitles a Security Holder (provided that it is an Authorised Participant or in certain other limited circumstances) to require the redemption of a Currency-Hedged Metal Security and receive an amount of physical precious metals equal to the Metal Entitlement as at the date it gives notice (or is deemed to have given notice) of the redemption. The Currency-Hedged Metal Securities do not bear interest. The amount of an investor's return (in metal terms) is equal to the difference between: a) the Metal Entitlement at which the relevant Currency-Hedged Metal Securities are issued; and b) the Metal Entitlement at which the same Currency-Hedged Metal Securities are redeemed. Investors other than Authorised Participants can buy and sell Currency-Hedged Metal Securities on any of the stock exchanges on which they are admitted to trading or in private transactions (OTC). For an investor purchasing and selling in the secondary market, the amount of return is equal to the difference between: a) the 'bid price' at which the relevant Currency-Hedged Metal Securities are purchased; and b) the 'offer price' at which the same Currency-Hedged Metal Securities are subsequently sold. The Metal Entitlement in respect of each Individual Security reflects the application of the Daily Hedging Variation, which adjusts the Metal Entitlement daily on the basis of the daily movement of an index tracking the variation in the exchange rate between United States Dollars and the Currency of denomination of the Individual Security. The Metal Entitlement will also be adjusted for the deduction of applicable fees, such fees being determined by calculation of the Daily Adjustment. ***Issue specific summary:*** Bullion to which the Currency-Hedged Metal Securities provide exposure: Gold
C.19	Final price/exercise price	Redemptions of Currency-Hedged Metal Securities with the Issuer will be in return for an amount of the relevant precious metal equal to the Metal Entitlement on the Pricing Day relating to the redemption notice date. ***Issue specific summary:*** Bullion to which the Currency-Hedged Metal Gold

		Securities provide exposure:
C.20	Type of underlying and where information on underlying can be found	The underlying assets for the Currency-Hedged Metal Securities of each type, on which they are secured, will be physical precious metals held in the name of the Security Trustee as mortgagee for (*inter alios*) the Security Holders, ManJer and the FX Counterparty in secure vaults at the premises of the Custodian and by rights under Metal Adjustment Contracts. All such precious metals will meet the standards as to the purity and weight of each bar set by the LBMA (in respect of physical gold and physical silver) and the LPPM (in respect of physical platinum and physical palladium) as to the purity and weight of each bar to enable such bars to qualify as good delivery bars. The Issuer's obligations in respect of the Daily Hedging Variation of each type of Currency-Hedged Metal Securities will be supported by Metal Adjustment Contracts reflecting the daily movement of an index tracking the variation in the exchange rate between United States dollars and the Currency of denomination of the Individual Security entered into with one or more FX Counterparties pursuant to a Metal Adjustment Agreement. The Daily Hedging Variation is settled between the FX Counterparty and the Issuer by transfer to or from the Issuer's unallocated accounts at the Custodian. ***Issue specific summary:*** Further information relating to gold can be found on the website of the LBMA at http://www.lbma.org.uk. The MSPM Website at http://www.ms.com/mspm provides information on the [Index][Indices] relating to the type of Currency-Hedged Metal Securities being issued pursuant to the Final Terms including simulated historical values of the [that Index][those Indices] on a daily basis beginning 13 August 2002 using the same calculation methodology as is used in the calculation of [that Index][those Indices] by way of an Excel file enabling users to calculate historic performance and volatility.

SECTION D – Risks		
D.2	Key risks of Issuer	The Issuer is a special purpose company established for the purpose of issuing exchange traded commodities (ETCs) as asset backed securities and has no assets other than those attributable to the Currency-Hedged Metal Securities. The amounts that a Security Holder could receive following a claim against the Issuer are, therefore, limited to the proceeds of realisation of the secured property applicable to such Security Holder's class of Currency-Hedged Metal Securities and as the Issuer is a special purpose vehicle formed only for the purpose of issuing the Currency-Hedged Metal Securities, and as the Currency-Hedged Metal Securities are not guaranteed by any other person, the Issuer would have no further assets against which the Security Holder could claim. If the net proceeds from the physical precious metals held in the Security Trustee's accounts at the Custodian (and amounts of Bullion due from a FX Counterparty) in respect of a class are not sufficient to meet all obligations and make all payments then due in respect of the Individual Securities of such class (and the Basket Securities to the extent they notionally comprise Individual Securities of that class) and all amounts ranking prior to such obligations (including amounts of Bullion to be delivered or payments to be made to the FX Counterparty) and payments under the Trust Instrument and Security Deed, the obligations of the Issuer will be limited to the net proceeds of realisation of that precious metal and other secured property. In such circumstances the assets of the Issuer (if any) will not be available to meet any shortfall, the rights of the relevant Security Holders to receive any further amounts in respect of such obligations will be extinguished and none of the Security Holders, the Security Trustee or the Trustee may take any further action to recover such amounts. In the event that the net proceeds of realisation of the precious metal and other secured property are insufficient to cover the amount payable to the Security Holder, the Security Holder would suffer a loss.
D.3	Key risks of securities	Access to the vault premises of the Custodian could be restricted by natural events, such as flooding, or human actions, such as a terrorist attack. The Custodian has no obligation to insure such precious metals against loss, theft or damage and the Issuer does not intend to insure against such risks. Accordingly, there is a risk that the precious metals could be lost, stolen or damaged and the Issuer would not be able to satisfy its obligations in respect of the Currency-Hedged Metal Securities leading to a loss for Security Holders. The daily adjustment to the Metal Entitlement to reflect the effect of foreign exchange movements on the value of the metal holdings does not reflect a pure currency hedge, in which the value in the relevant currency would rise or fall in direct proportion to rises and falls in the value in US Dollars of an unhedged investment, as investors will remain exposed to the effect of foreign exchange rate

		movements on any subsequent intra-day changes in value of the underlying metal until the next adjustment. The Metal Adjustment Contracts created in accordance with the Metal Adjustment Agreement between the Issuer and a FX Counterparty pursuant to which the FX Counterparty will provide the Issuer with a facility for gaining exposure to movement in foreign exchange indices in connection with the issue of Currency-Hedged Metal Securities are not guaranteed by any person. There can be no assurance that any FX Counterparty will be able to fulfil its delivery obligations under such contracts or agreements which may have an adverse effect on the Issuer's ability to effect redemptions and could result in a loss to Security Holders. If the Metal Adjustment Agreement with the FX Counterparty terminates, then there will be no further hedging of currency movements in respect of Currency-Hedged Metal Securities which remain outstanding; a close out amount may be deliverable or payable to the FX Counterparty regardless of whether the termination is due to the FX Counterparty being a defaulting party under the Metal Adjustment Documentation; the calculation of such close out amount may not be straightforward and may be disputed; any such close out amount deliverable or payable to the FX Counterparty will reduce the amount of Bullion available to meet claims under the Currency-Hedged Metal Securities; and it will be necessary to allocate any deliveries or payments to or from the FX Counterparty to specific class accounts and in the absence of a certificate from the Issuer such allocation may not be feasible or may take time to determine. Each of these factors may have an adverse effect on the amount received by Security Holders on redemption of Currency-Hedged Metal Securities or the timing of such receipt. Proceeds from enforcement pursuant to the Security Deed will be applied by the Security Trustee in accordance with the Priority Waterfall. Security Holders rank behind the Security Trustee, the Trustee, ManJer and the FX Counterparty (in respect of such FX Counterparty's claims under the Metal Adjustment Documentation and the Metal Adjustment Contracts) in the Priority Waterfall. Following the priority of payments, the security may be insufficient and the Issuer may not be able to pay the full redemption amount to Security Holders who may suffer a loss as a result.
D.6	Key risks of Currency- Hedged Metal Securities	Please see Element D.3 above. Past performance is not an indication of expected performance and the investment performance of Currency-Hedged Metal Securities could be volatile. Consequently, investors in Currency-Hedged Metal Securities may lose the value of their entire investment or part of it.

SECTION E – Offer		
E.2b	Reasons for offer and use of proceeds	Not applicable; the reasons for the offer and use of proceeds are not different from making profit and/or hedging.
E.3	Terms and conditions of the offer	The Currency-Hedged Metal Securities are being made available by the Issuer for subscription only to Authorised Participants who have submitted a valid application and who have delivered precious metals of the relevant type equalling the Metal Entitlement of the Currency-Hedged Metal Securities applied for to an account of the Security Trustee at the Custodian and the Currency-Hedged Metal Securities will only be issued once precious metals of the relevant type equalling the Metal Entitlement of the Currency-Hedged Metal Securities applied for has been transferred to the accounts of the Security Trustee at the Custodian. An Authorised Participant must also pay the Issuer an application fee of £500. Any applications for Currency-Hedged Metal Securities made by 11.00 a.m. (London time) on a business day will generally enable the Authorised Participant to be registered as the holder of the Currency-Hedged Metal Securities within two business days.
E.4	Material or conflicting interests	Ms Jones and Mr Ziemba (who are directors of the Issuer) are also directors of ManJer and of HoldCo, the sole shareholder of the Issuer. Mr Ross and Ms Jones are also directors of R&H Fund Services (Jersey) Limited, the administrator of the Issuer and the secretary of the Issuer and ManJer. The Directors do not believe that there are any actual or potential conflicts of interest between the duties which the directors and/or members of the administrative, management and supervisory bodies of the Issuer owe to the Issuer, and the private interests and/or other duties that they have. The Directors of the Issuer also hold directorships of other issuers of exchange traded commodities also owned by HoldCo and of other WisdomTree group companies including Boost Management Limited (a company that provides services to Boost Issuer PLC (an exchange-traded product issuer)), WisdomTree Management Ltd and WisdomTree Issuer plc, an issuer of exchange-traded funds via segregated liability sub- funds.

E.7	Expenses	The Issuer charges the following costs to investors. To Authorised Participants only: – the Issuer charges a fee of £500 per application or redemption carried out directly with the Issuer; To all Security Holders: – the Issuer charges a management fee of: • 0.39 per cent. per annum to holders of Gold Individual Securities; and • 0.49 per cent. per annum to holders of Palladium Individual Securities, Platinum Individual Securities and Silver Individual Securities; and – a daily hedging fee which will vary per class of Individual Security and which for each class will be set out in the applicable Final Terms, each charged by way of daily deduction from the Metal Entitlement. No other costs will be charged to investors by the Issuer. If an investor purchases Currency-Hedged Metal Securities from a financial intermediary, the Issuer estimates that the expenses charged by an authorised offeror in connection with the sale of Currency-Hedged Metal Securities to an investor will be 0.15 per cent. of the value of the Currency-Hedged Metal Securities sold to such investor. ***Issue specific summary:*** Application Fee £500 Redemption Fee £500 Management Fee 0.39% Hedging Rate 0

Resumé

WisdomTree Hedged Metal Securities Limited

WisdomTree Currency-Hedged Metal Securities

Prospektresumé

Basisprospekt dateret 23 Maj 2019

for udstedelse af

WisdomTree Currency-Hedged Metal Securities

Der gives et sammendrag af de oplysningskrav, der betegnes "Elementer". Disse elementer er nummereret som Afsnit A – E (A.1 – E.7).

Dette resumé omfatter alle de Elementer, som skal være omfattet af et resumé for denne type værdipapirer og Udsteder. Da der er nogle Elementer, der ikke skal adresseres, kan der være huller i nummereringsrækkefølgen.

Selvom der kan være krav om, at et Element er omfattet af resuméet på grundlag af typen af værdipapir og Udsteder, er det muligt, at der ikke kan gives relevante oplysninger om det pågældende Element. Resuméet vil da indeholde en kort beskrivelse af Elementet med angivelse af "ikke relevant".

Afsnit A – Indledning og Advarsler

A.1	Krævet standard-advarsel	• Dette resumé bør læses som en indledning til basisprospektet for WisdomTree Hedged Metal Securities Limited ("**Udsteder**") vedrørende programmet for udstedelse af WisdomTree Currency-Hedged Metal Securities ("**Currency-Hedged Metal Securities**") dateret 23 Maj 2019 ("**Prospektet**"). • Enhver beslutning om investering i Currency-Hedged Metal Securities bør træffes på baggrund af Prospektet som helhed. • Såfremt der indbringes et krav vedrørende oplysningerne i Prospektet for en domstol, kan den sagsøgende investor i henhold til den nationale lovgivning i det medlemsland, hvor kravet indbringes, være forpligtet til at betale omkostningerne i forbindelse med oversættelse af Prospektet, inden sagen indledes. • Kun de personer, der har indgivet resuméet eller eventuelle oversættelser heraf, kan ifalde et civilretligt erstatningsansvar, men kun såfremt resuméet er misvisende, ukorrekt eller uoverensstemmende, når det læses sammen med de øvrige dele af Prospektet, eller ikke, når det læses sammen med Prospektets øvrige dele, indeholder nøgleoplysninger, således at investorerne lettere kan tage stilling til, om de vil investere i Currency-Hedged Metal Securities.	

A.2	Erklæring om, at Udsteder giver sit samtykke til prospektets anvendelse ved efterfølgende videresalg eller endelig placering af værdipapirer via finansielle formidlere	Udsteder har givet sit samtykke til Prospektets anvendelse og påtager sig ansvaret for Prospektets indhold i relation til efterfølgende videresalg eller endelig placering i form af et offentligt udbud af Currency-Hedged Metal Securities i Østrig, Danmark, Finland, Frankrig, Tyskland, Irland, Italien, Portugal, Holland, Norge, Spanien, Sverige og Storbritannien via en finansiel formidler, der er en investeringsvirksomhed som defineret i direktiv 2014/65 om markeder for finansielle instrumenter, som ændret ("**MiFID II**") og som er autoriseret i overensstemmelse med MiFID II i alle medlemslande.. Et sådant samtykke gælder ved et eventuelt videresalg eller endelig placering i form af et offentligt udbud i en periode på 12 måneder fra Prospektets dato, medmindre samtykket trækkes tilbage forinden denne dato ved meddelelse på Udsteders hjemmeside. Ud over Udsteders ret til at trække sit samtykke tilbage, gælder der ingen øvrige betingelser for det samtykke, der er beskrevet i dette afsnit. **Hvis en finansiel formidler gennemfører et udbud, skal denne informere investorerne om de gældende vilkår og betingelser for udbuddet på det tidspunkt, hvor det gennemføres. En finansiel formidler, der anvender Prospektet med henblik på et udbud skal på sin hjemmeside anføre, at Prospektet anvendes i overensstemmelse med det meddelte samtykke og de betingelser, der gælder herfor.** **Det er en betingelse for samtykket, at hvis det finansielle mellemled ønsker at sælge eller foretage en endelig placering i form af et offentligt udbud af Currency-Hedged Metal Securities, må det finansielle mellemled ikke genanvende Prospektet til dette formål, medmindre det sker i i de lande, der er identificeret i de Endelige Vilkår for det Offentlige Udbud, forudsat at udbuddet sker i den i de gældende Endelige Vilkår anførte Udbudsperiode. Det finansielle mellemled må ikke i øvrigt genanvende Prospektet med henblik på at sælge Currency-Hedged Metal Securities.** **Ved et Offentligt Udbud i et eller flere lande kan Currency-Hedged Metal Securities udbydes og sælges til personer i det pågældende land, der ifølge lovgivningen er berettigede til at deltage i et offentligt udbud af værdipapirerne i det pågældende land i henhold til gældende love og regler.** Udsteder har ikke og vil ikke give tilladelse til udbud af Currency-Hedged Metal Securities i andre sammenhænge. **Emnespecifikt Resumé:** Offentlig(e) Udbudsjurisdiktion(er) N/A Tilbudsperiode N/A
Afsnit B - Udsteder		
B.1	Udsteders juridiske navn	WisdomTree Hedged Metal Securities Limited.
B.2	Domicil/retlig form/lovgivning/ indregistreringsland	Udsteder er et aktieselskab, der er stiftet og indregistreret på Jersey i henhold til "Companies (Jersey) Law 1991 (med senere ændringer) med registreringsnummer 108311.

B.16	Direkte/indirekte kontrol med Udsteder	Aktierne i Udsteder er helejet af WisdomTree Holdings (Jersey) Limited ("**HoldCo**"), et holdingselskab, der er stiftet på Jersey. Aktierne i HoldCo er ultimativt ejet WisdomTree Investments, Inc.. Udsteder er hverken direkte eller indirekte ejet eller kontrolleret af en anden part i programmet.
B.17	Udsteders kreditvurderinger	Ikke relevant – Udsteder er ikke blevet tildelt nogen kreditvurdering, og det er heller ikke hensigten, at Currency-Hedged Metal Securities skal tildeles kreditvurderinger.
B.20	Selskab med specifikt afgrænsede opgaver (special purpose vehicle)	Udsteder er et selskab med specifikt afgrænsede opgaver (special purpose vehicle), der er stiftet med det formål at udstede Currency-Hedged Metal Securities som værdipapirer med sikkerhed i aktiver.
B.21	Hovedaktiviteter og overblik over parterne	Udsteders hovedaktivitet er at udstede forskellige typer af Currency-Hedged Metal Securities med sikkerhed i fysiske ædelmetaller og dels rettigheder i henhold til derivatkontrakter ("**Metalreguleringskontrakter**"), der sikrer mod valutakursudsving. Udsteder har etableret et program for lejlighedsvis udstedelse af 16 forskellige typer af Currency-Hedged Metal Securities, p.t. i form af fire forskellige klasser , der hver har sikkerhed i (bl.a.) fysisk guld, fire forskellige klasser, der hver har sikkerhed i (bl.a.) fysisk palladium, tre forskellige klasser, der hver har sikkerhed i (bl.a.) fysisk platin og fire forskellige klasser, der hver har sikkerhed i (bl.a.) fysisk sølv, og som hver især er denomineret i enten AUD, EUR, SGD eller GBP ("**Individual Securities**"). Udsteder kan ligeledes oprette og give mulighed for udstedelse af typer af Currency-Hedged Metal Securities ("**Basket Securities**"), der er denomineret i enten AUS, EUR, SGD eller GBP, og som består af en basket af to eller flere klasser af Individual Securities, der er denomineret i samme valuta, og disse Basket Securities har således sikkerhed i (*bl.a.*) to eller flere kategorier af fysiske ædelmetaller. Formålet med Currency-Hedged Metal Securities er at gøre det muligt for investorer i AUD, EUR, SGD og GBP at opnå eksponering mod et afkast fra investeringer i fysiske ædelmetaller (via Individual Securities) eller baskets af fysiske ædelmetaller (via Basket Securities) uden at det er nødvendigt at handle med og opbevare fysiske ædelmetaller og med henblik på at opnå sikring mod valutakursudsving. Currency-Hedged Metal Securities kan udstedes og kræves indløst dagligt af finansielle institutioner ("**Berettigede Deltagere**"), der (i) har indgået en aftale benævnt "**Berettiget Deltageraftale**" med Udsteder, (ii) har attesteret deres status i henhold til Financial Services and Markets Act 2000 ("**FSMA**") over for Udsteder, (iii) har attesteret over for Udsteder, at de ikke er kollektive investeringsinstitutter, der er reguleret i henhold til Rådets direktiv 85/611/EØF som et institut for kollektiv investering i værdipapirer, og (iv) har indgået en tilsvarende aftale benævnt "**Direkte Aftale**" med en modpart (en "**FX-Aftalepart**") i en aftale (en "**Metalreguleringsaftale**") med Udsteder benævnt "**Metal reguleringsaftalen**", medmindre den Berettigede Deltager er FX-Aftaleparten eller koncernforbundet med FX-Aftaleparten. Andre indehavere af Currency-Hedged Metal Securities kan ligeledes indløse Currency-Hedged Metal Securities, såfremt der ikke er Berettigede Deltagere,

		eller hvis Udsteder meddeler andet. Alle øvrige parter skal købe og sælge Currency-Hedged Metal Securities via handel på en fondsbørs eller et marked, hvor Currency-Hedged Metal Securities er optaget til handel. Hver enkelt Currency-Hedged Metal Security har sikkerhed i et eller flere fysiske ædelmetaller, som opbevares af The Law Debenture Trust Corporation p.l.c. som Sikkerhedsadministrator ("**Sikkerhedsadministratoren**") i dennes egenskab af panthaver for blandt andet enhver person, der er identificeret i registrene som indehaver af Currency-Hedged Metal Securities (”**Værdipapirindehaverne**”) og FX-Aftaleparten i sikrede bankbokse i London hos JP Morgan Chase Bank, N.A. ("**Depotbanken**"), samt i rettigheder i henhold til Metalreguleringskontrakterne. Fysiske ædelmetaller kan tillige opbevares midlertidigt i ikke-allokeret form i forbindelse med afregning. Currency-Hedged Metal Securities udstedes i en konkret valuta, og understøttet af en eller flere Metalreguleringsaftaler (og Metalreguleringskontrakter, som er indgået i henhold til disse) med en eller flere FX-Aftaleparter vil der ske daglig regulering af hver enkelt Individual Securitys Berettigede Mængde Metal med den mængde ædelmetal (den "**Daglige Kurssikringsvariation**"), som afspejler den daglige bevægelse i et indeks, der overvåger udsvingene i kursen på USD over for det Individual Securitys Valuta, samt med fradrag af eventuelle vederlag. Den første FX-Aftalepart er Morgan Stanley & Co. International plc ("**MSIP**"). Fremadrettet kan Udsteder udpege yderligere FX-Aftaleparter vedrørende en eller flere klasser af Individual Securities. Den Daglige Kurssikringsvariation afregnes mellem Udsteder og FX-Aftaleparten ved overførsel til eller fra Udsteders ikke-allokerede depoter hos Depotbanken. Hverken MSIP eller andre virksomheder i Morgan Stanley-koncernen har struktureret de omhandlede Currency-Hedged Metal Securities eller leveret rådgivning eller oplysninger vedrørende Currency-Hedged Metal Securities (med forbehold af en undtagelse, der er begrænset til oplysninger, som MSIP har givet vedrørende sig selv), ligesom MSIP og andre virksomheder i Morgan Stanley-koncernen ikke påtager sig noget ansvar vedrørende dette Prospekt eller andre oplysningsdokumenter og markedsføringsmaterialer vedrørende Currency-Hedged Metal Securities. Currency-Hedged Metal Securities oprettes i henhold til en aftale benævnt ”**Sikkerhedsdokumentet**” mellem Udsteder og The Law Debenture Trust Corporation p.l.c. (som forvalter ("**Forvalter**")af alle rettigheder i henhold til Forvaltningsaftalen for Værdipapirindehaverne. Udsteder, Forvalteren og Sikkerhedsadministratoren (m.fl.) har indgået en aftale benævnt "**Sikkerhedsaftalen**", som (bl.a.) vedrører de typer af fysisk ædelmetal, der opbevares i Sikkerhedsadministratorens depoter hos Depotbanken i dennes egenskab af panthaver, og de rettigheder, som Sikkerhedsadministratoren disponerer over i henhold til Sikkerhedsaftalen, administreres af Sikkerhedsadministratoren på vegne af bl.a. Værdipapirindehaverne samt FX-Aftaleparten og WisdomTree Management Company (Jersey) Limited ("**ManJer**") (disse krav er foranstillet Værdipapirindehavernes krav).

		ManJer, et selskab der ultimativt ejes 100 % af WisdomTree Investments Inc., leverer eller foranlediger levering af alle forvaltnings- og administrationsydelser til Udsteder og betaler alle Udsteders forvaltnings- og administrationsomkostninger mod Udsteders betaling af et vederlag, som skal erlægges i ædelmetaller. Betalingen af vederlaget er foranstillet Værdipapirindehavernes krav. ***Emnespecifikt Resumé*** Relevante Physical Precious Metal Gold
B.22	Intet regnskab	Ikke relevant; der er udarbejdet regnskab pr. datoen for dette Prospekt.
B.23	Vigtige historiske regnskabsoplysninger	

	Pr. 31. december 2018 USD	Pr. 31. december 2017 USD
Omsætningsaktiver		
Tilgodehavender fra salg og Tjenesteydelser	161.981	214.708
Metalbarrer	332.044.573	462.157.488
Tilgodehavende fra metalbarer (under afregning)	929.612	4.921.863
Tilgodehavender fra Currency-Hedged Metal Securities (under afregning)	8.737.738	-
Aktiver, i alt	341.873.904	467.294.059
Kortfristede forpligtelser		
Currency-Hedged Metal Securities	332.261.055	460.099.688
Tilgodehavender fra Currency-Hedged Metal Securities (under afregning)	929.612	4.921.863
Udestående fra metalbarer (under afregning)	8.737.738	-
Udestående fra salg og Tjenesteydelser	161.978	214.705
Kortfristede forpligtelser, i alt	342.090.383	465.236.256
Egenkapital		
Stated Capital (egenkapital)	3	3
Opskrivningsreserve	(216.482)	2.057.800
Egenkapital, i alt	(216.479)	2.057.803
Egenkapital og forpligtelser, i alt	341.873.904	467.294.059

B.24	Eventuelle forværringer	Ikke relevant; der har ikke været nogen væsentlige forværringer i Udsteders finansielle position eller handelsposition eller Udsteders fremtidsudsigter siden datoen for det senest reviderede regnskab pr. 31. december 2018.
B.25	Underliggende aktiver	De underliggende aktiver for Currency-Hedged Metal Securities af hver type, som de har sikkerhed i, er: - Fysiske ædelmetaller, der opbevares for Sikkerhedsadministratoren i dennes egenskab af panthaver for (*bl.a.*) Værdipapirindehaverne, ManJer og FX-Aftaleparten i sikrede bankbokse i Depotbanken, og rettigheder i henhold til Metalreguleringskontrakter. Alle disse ædelmetaller skal

		opfylde “Good Delivery”-standarderne med hensyn til den renhed og vægt for hver barre, der er fastsat af London Bullion Market Association (”**LBMA**”) (for fysisk guld og fysisk sølv) og London Platinum and Palladium Market (”**LPPM**”) (for fysisk platin og fysisk palladium; og - Udsteders rettigheder og interesser til den Daglige Kurssikringsvariation i henhold til de Metalreguleringskontrakter, der er indgået med en eller flere FX-Aftaleparter i henhold til en eller flere Metalreguleringskontrakter. De securitiserede aktiver, der sikrer udstedelsen, er karakteriseret ved at kunne generere midler til at betale renter og afdrag på værdipapirerne. Mængden af det pågældende ædelmetal, der udgøres af hver Currency-Hedged Metal Security, betegnes "**den Berettigede Mængde Metal**". Det er denne mængde af det pågældende ædelmetal i 'ounces', der reduceres dagligt med de gebyrer, der skal betales, og forhøjes eller reduceres med evt. relevante reguleringer, der afspejler den Daglige Kurssikringsvariation. Udsteders forpligtelser vedrørende den Daglige Kurssikringsvariation for hver type af Currency-Hedged Metal Securities understøttes af Metalreguleringskontrakter indgået med en eller fere FX-Aftaleparter i henhold til en eller flere Metalreguleringskontrakter. Udsteder vil afvise ansøgninger om Currency-Hedged Metal Securities, hvis der uanset årsag ikke kan oprettes tilsvarende Metalreguleringskontrakter med en FX-Aftalepart. I henhold til Metalreguleringskontrakterne med MSIP gælder der daglige begrænsninger på antallet af Metalreguleringskontrakter, der kan oprettes eller annulleres, og på det samlede antal Metalreguleringskontrakter, der kan indgås vedrørende en specifik valuta. Der gælder tilsvarende begrænsninger for oprettelsen og indløsningen af Currency-Hedged Metal Securities. ***Emnespecifikt resumé:*** Currency-Hedged Metal Securities, der udstedes i henhold til de Endelige Vilkår, har sikkerhed i fysiske barrer af: guld der opbevares i Sikkerhedsadministratorens navn i dennes egenskab af panthaver for (*bl.a.*) Værdipapirindehaverne, ManJer og FX-Aftaleparten i sikrede bankbokse i Depotbanken, og rettigheder i henhold til tilsvarende Metalreguleringskontrakter. FX-Aftalepartens og andres krav er foranstillet Værdipapirindehavernes krav.

B.26	Investeringsstyring	Ikke relevant; der er ingen aktiv styring af Udsteders aktiver.
B.27	Yderligere værdipapirer med sikkerhed i de samme aktiver	Der kan udstedes yderligere Currency-Hedged Metal Securities af hver type, men først når en mængde af det pågældende ædelmetal, der modsvarer den samlede Berettigede Mængde Metal for de Currency-Hedged Metal Securities, der skal udstedes, er overført til Sikkerhedsadministrators konti i Depotbanken, og der er oprettet tilsvarende Metalreguleringskontrakter med en FX-Aftalepart. Disse nyudstedte Currency-Hedged Metal Securities vil være ombyttelige med alle eksisterende Currency-Hedged Metal Securities i samme klasse og have sikkerhed i de samme aktiver.
B.28	Strukturdiagram	Udsteder har etableret et program for lejlighedsvis udstedelse af Currency-Hedged Metal Securities. Currency-Hedged Metal Securities kan udstedes til og kræves indløst dagligt af Berettigede Deltagere, der har indgået en Berettiget Deltageraftale med Udsteder. Berettigede Deltagere kan herefter sælge og købe Currency-Hedged Metal Securities til og fra andre investorer på fondsbørser eller ved private transaktioner. Currency-Hedged Metal Securities oprettes i henhold til en Forvaltningsaftale. I henhold til Forvaltningsaftalen fungerer Administratoren som Administrator for Værdipapirindehaverne i hver type af Currency-Hedged Metal Securities, ved både (a) at tage beslutninger og udøve rettigheder i henhold til Currency Hedged Metal Securities, og (b) båndlægge den sikkerhed til fordel for Værdipapirindehavere, der er ydet af Udstederen i henhold til Sikkerhedsdokumenterne, at udøve alle rettigheder for at håndhæve disse og fordele provenuet (efter betaling af alle skyldige beløb til Administrator) til Værdipapirindehavere (blandt andre). Et diagram over de væsentligste aspekter af den aktuelle struktur fremgår nedenfor: 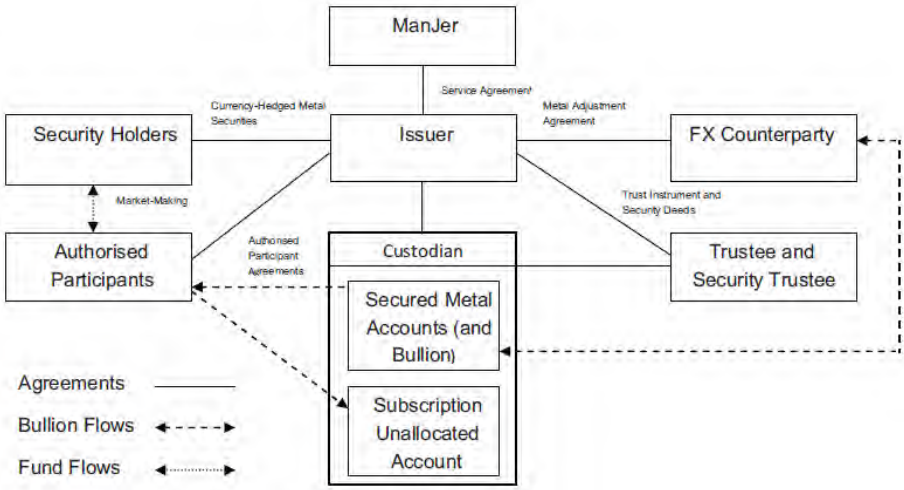 Security Holders = Værdipapirindehaverne Issuer = Udsteder FX Counterparty = FX-Aftalepart Authorised Participants = Berettigede Deltagere

		Custodian = Depotbank Trustee and Security Trustee = Forvalter og Sikkerhedsadministrator Service Agreement = Serviceaftale Metal Adjustment Agreement = Metalreguleringsaftale Market-Making = Markedsskabende Authorised Participant Agreements = Berettigede Deltageraftaler Trust Instrument and Security Deeds = Sikkerhedsdokument og Sikkerhedsaftaler Secured Metal Accounts (and Bullion) = Sikrede Metaldepoter (og Barrer) Subscription Unallocated Account = Tegning Ikke-Allokeret Depot Agreements = Aftaler Bullion Flows = Strømme af metalbarrer Fund Flows = Pengestrømme

B.29	Beskrivelse af pengestrømme	Currency-Hedged Metal Securities kan købes eller sælges kontant på London Stock Exchange, Borsa Italiana og/eller Frankfurt Stock Exchange (dvs. de fondsbørser, som værdipapirrerne er optaget til handel på) eller ved private transaktioner uden for børserne. Nærmere oplysninger om de børser, som en bestemt klasse af værdipapirer kan handles på, findes i et dokument benævnt "Endelige Vilkår", som Udsteder udarbejder hver gang, der udstedes værdipapirer. Market makers skaber likviditet på de pågældende fondsbørser og for de pågældende transaktioner, men det er alene Berettigede Deltager, der kan ansøge direkte hos Udsteder om udstedelse af Currency-Hedged Metal Securities. Udsteder har indgået Berettigede Deltageraftaler og har aftalt med Berettigede Deltagere løbende at udstede Currency-Hedged Metal Securities til de pågældende Berettigede Deltagere. En Berettiget Deltager kan sælge Currency-Hedged Metal Securities på en fondsbørs eller ved en transaktion uden for fondsbørserne eller kan selv være indehaver af værdipapirerne. Ved oprettelse af Currency-Hedged Metal Securities skal en Berettiget Deltager levere Barrer med en samlet vægt, der modsvarer den Berettigede Mængde Metal for Currency-Hedged Metal Securities, til de pågældende Secured Unallocated Account(s). Først når Barrerne er modtaget, opretter Udsteder Currency-Hedged Metal Securities og leverer disse til de Berettigede Deltagere via det papirløse system for afviklingshandler og beholdning af unoterede værdipapirer administreret af Euroclear UK and Ireland ("CREST"). Når en Berettiget Deltager indløser Currency-Hedged Metal Securities, skal den Berettigede Deltager returnere de pågældende Currency-Hedged Metal Securities til CREST og modtager til gengæld herfor Barrer, der modsvarer den samlede Berettigede Mængde Metal for de Currency-Hedged Metal Securities, der indløses via en overførsel fra Secured Metal Accounts. I de tilfælde, hvor der ikke er nogen Berettigede Deltagere, eller hvis Udstederen efter eget skøn bestemmer dette, kan Værdipapirindehavere, der ikke er Berettigede Deltagere, indløse deres værdipapirer direkte hos Udstederen. I så tilfælde sælger Udstederen de underliggende Metalbarrer til Depotbanken (i henhold til de bestemmelser, der er aftalt mellem Udstederen, Administrator og Depotbanken (hver især benævnt "**Metalsalgstaftale**") og bruge det kontante provenu fra et sådant salg til at betale indfrielsesprovenu til indløsende Værdipapirindehavere. ***Emnespecifikt Resumé:*** Ved oprettelsen af Currency-Hedged Metal Securities skal en Berettiget Deltager levere guld

		til et beløb svarende til Currency-Hedged Metal Securities' Berettigede Mængde Metal, som skal oprettes i Forvalterens konti hos Depotbanken. Ved indløsning finder det modsatte flow af aktiver sted.
B.30	Ophavsmænd til de securitiserede aktiver	Currency-Hedged Metal Securities har sikkerhed i fysiske ædelmetaller og rettigheder i henhold til Metalreguleringskontrakter med FX-Aftaleparter. Pr. datoen for Prospektet har Udsteder indgået aftaler med MSIP om at fungere som FX-Aftalepart. Morgan Stanley & Co. International plc ("**MSIP**") er et aktieselskab stiftet i henhold til engelsk og wallisisk lov under nummer 02068222 med hjemsted 25 Cabot Square, Canary Wharf, London, E14 4QA. MSIP's hovedaktivitet er levering af finansielle serviceydelser til virksomheder, regeringer og finansielle institutioner. MSIP er autoriseret af U.K. Prudential Regulation Authority og reguleret af U.K. Financial Conduct Authority og U.K. Prudential Regulation Authority.
AFSNIT C – Værdipapirer		
C.1	Type og klasse af de udbudte værdipapirer	Currency-Hedged Metal Securities har til formål at give investorer i AUD, EUR, SGD og GBP mulighed for at investere i fysiske ædelmetaller (via Individual Securities) eller baskets af fysiske ædelmetaller (via Basket Securities) uden nødvendigvis at overtage de fysiske ædelmetaller fysisk med henblik på at give investorer mulighed for at købe og sælge denne interesse via handel med et værdipapir på en fondsbørs og kurssikre sikkerheden mod valutakursudsving. Udsteder har oprettet og giver mulighed for udstedelse af 16 typer Currency-Hedged Metal Securities i følgende klasser: - fire klasser med sikkerhed i (bl.a.) fysisk guld; - fire klasser med sikkerhed i (bl.a.) fysisk palladium; - fire klasser med sikkerhed i (bl.a.) fysisk platin; og - fire klasser med sikkerhed i (bl.a.) fysisk sølv; der hver er denomineret i enten AUD, EUR, SGD eller GBP. Udsteder kan oprette og give mulighed for udstedelse af yderligere typer af Currency-Hedged Metal Securities for enten guld, sølv, platin og palladium og denomineret i en hvilken som helst Valuta. ***Emnespecifikt resumé:*** Følgende detaljerede oplysninger omfatter de Currency-Hedged Metal Securities, der udstedes i henhold til de Endelige Vilkår: Klasse: WisdomTree Physical Gold - EUR Daily Hedged LSE Code: GBSE ISIN: DE000A1RX996 Samlet antal Currency-Hedged Metal Securities i den pågældende klasse: 1500000

C.2	Valuta	Currency-Hedged Metal Securities er denomineret i AUD, EUR, SGD eller GBP. ***Emnespecifikt resumé:*** Currency-Hedged Metal Securities udstedt i henhold til de Endelige Vilkår er denomineret i EUR.
C.5	Indskrænkninger i omsættelighed	Ikke relevant; Currency-Hedged Metal Securities er frit omsættelige.
C.8	Rettigheder	En Currency-Hedged Metal Security berettiger en Berettiget Deltager til at kræve Udsteders indløsning af værdipapiret og til at modtage det højeste af (i) mindstebeløbet for den pågældende klasse af Currency-Hedged Metal Security (også betegnet "**Hovedstolen**"), og (ii) den Berettigede Mængde Metal for den pågældende klasse af Currency-Hedged Metal Security den pågældende dag. Generelt er det kun Berettigede Deltagere, der handler direkte med Udsteder i forbindelse med indløsning af Currency-Hedged Metal Securities. Hvis der ikke er nogen Berettigede Deltagere, eller hvis Udsteder efter eget skøn bestemmer dette, kan Værdipapirindehavere, der ikke er Berettigede Deltagere, kræve, at Udsteder indløser deres værdipapirer direkte. ***Begrænset regres*** Udstederens forpligtelser i henhold til enhver klasse af Individual Securities (og enhver kategori af Basket Securities i den udstrækning, at den Berettigede Mængde Metal af sådanne Basket Securities er beregnet med reference til Individual Securities i den pågældende klasse) er sikret ved pant til fordel for Sikkerhedsadministrator og en overdragelse af Udstederens rettigheder til Sikkerhedsadministrator via sikkerhedsstillelse i den udstrækning, at de relaterer sig til den pågældende klasse. Administrator, Sikkerhedsadministrator og Værdipapirindehavernes mulighed for regres i relation til hvilken som helst klasse af Individual Securities (og enhver kategori af Basket Securities i den udstrækning, at den Berettigede Mængde Metal af sådanne Basket Securities er beregnet med reference til Individual Securities i den pågældende klasse) skal være begrænset til summen afledt fra aktiverne i den pågældende klasse. Hvis nettofortjenesten for Udstederen ikke er tilstrækkelig til at håndtere alle betalinger, vil Administratoren eller enhver anden person, som handler på vegne af disse, ikke være berettigede til at iværksætte yderligere foranstaltninger imod Udstederen og ingen gæld skal være Udstederen skyldig i henhold til sådanne fremtidige beløb. ***Betalingsrækkefølge*** Alle betalinger modtaget af Administratoren ved realisering af aktiverne fra den relevante klasse af Currency-Hedged Metal Securities sker på kredit fra Administratoren eller Sikkerhedsadministratoren og anvendes i følgende rækkefølge: • Forfaldne betalinger til Administratoren eller Sikkerhedsadministrator (og enhver udpeget af disse) og forfaldne betalinger til enhver modtager og omkostninger ved realisering af sikkerheden;

		• Betaling eller frigørelse af alle beløb, som er forfaldne og betalingsmodne eller leveringsdygtige af Udstederen til den pågældende FX Aftalepart i henhold til den pågældende Metalreguleringsaftale, den pågældende ISDA eller den pågældende Master • Confirmation Agreement; • Betaling eller opfyldelse af alle beløb, som er forfaldne og ubetalte og ikke leverede af Udsteder i henhold til en Services Agreement til ManJer (eller en Affiliate til Udsteder eller en anden, som Udstederen har indgået en Services Agreement med) • Betaling eller opfyldelse af alle beløb, som er forfaldne og ubetalte og alle forfaldne forpligtelser i henhold til Currency Hedged Metal Securities i den pågældende klasse; • Til betalinger i henhold til balancen (hvis nogle) til Administrator. ***Emnespecifikt resumé:*** Hovedstolen og klassen for hver af de Currency-Hedged Metal Securities, der udstedes i henhold til de Endelige Vilkår, er som følger: Klasse af Currency-Hedged Metal Securities: WisdomTree Physical Gold - EUR Daily Hedged Berettiget Mængde Metal Hovedstol EUR [[Computed:dsFinalTermsPricingSupplementData.NotionalAmount]]
C.9	Renter	Ikke relevant – Currency-Hedged Metal Securities forrentes ikke
C.10	Afledt komponent af renter	Ikke relevant – Currency-Hedged Metal Securities forrentes ikke
C.11	Notering	Der er indgivet ansøgning til UK Listing Authority om alle Currency-Hedged Metal Securities udstedt inden for 12 måneder fra datoen for Prospektet, der skal optages på den Officielle Kursliste og om optagelse for alle typer af Currency-Hedged Metal Securities på London Stock Exchange Hovedbørs, der er en del af det Regulerede Marked for listede værdipapirer (værdipapirer optaget til handel på den Officielle Liste). Visse af disse Currency-Hedged Metal Securities er ligeledes noteret på det regulerede marked (General Standard) *(Regulierter Markt [General Standard])* for Frankfurt Stock Exchange (Frankfurter Wertpapierbörse) og på ETFplus market, Borsa Italiana S.p.A. ***Emnespecifikt resumé:*** Der er indgivet ansøgning om udstedelse af Currency-Hedged Metal Securities i henhold til de Endelige Vilkår, der skal optages til handel på London Stock Exchange Hovedbørs, der er en del af det Regulerede Marked for listede værdipapirer (værdipapirer optaget til handel på den Officielle Liste).

		Disse Currency-Hedged Metal Securities er ligeledes noteret på det regulerede market (General Standard) for Frankfurt Stock Exchange. Disse Currency-Hedged Metal Securities er ligeledes noteret på ETFplus market, Borsa Italiana S.p.A.
C.12	Mindstebeløb for en udstedelse	Hver Currency-Hedged Metal Security har en pålydende værdi (betegnet "**Hovedstolen**"), der er mindstebeløbet for en Currency-Hedged Metal Security af den pågældende type, som følger: **Currency-Hedged Metal Securities:** / **Hovedstolen for hver Klasse falder inden for følgende område:** AUD Individual Securities — AUD 0,50 til AUD 1,75 EUR Individual Securities — EUR 0,25 til EUR 1,25 SGD Individual Securities — SGD 0,50 til SGD 2,25 GBP Individual Securities — GBP 0,25 til GBP 1,25 ***Emnespecifikt resumé:*** Hovedstolen og klassen for hver af de Currency-Hedged Metal Securities, der udstedes i henhold til de Endelige Vilkår, er som følger: Klasse af Currency-Hedged Metal Securities: — WisdomTree Physical Gold - EUR Daily Hedged Hovedstol: — EUR1.25
C.15	Værdien af investeringen påvirkes af værdien af de underliggende instrumenter.	*Berettigelse ved Indløsning* Værdien af Værdipapirindehavers investering svarer til den mængde barrer, som de ville modtage ved indløsning - generelt den gældende Berettigede Mængde Metal. Hver Currency-Hedged Metal Security har en Berettiget Mængde Metal. Den Berettigede Mængde Metal for hver klase af Currency-Hedged Metal Securities på en specifik dag reguleres ved anvendelse af den Daglige Kurssikringsvariation i overensstemmelse med følgende formel: $$ME_{i,t} = ME_{i,t-1} \times \left(DHV_{i,t} - DA_t\right)$$ Hvor: $ME_{i,t}$ er den Berettigede Mængde Metal for en Currency-Hedged Metal S pågældende klasse den dag, hvor den Berettigede Mængde Metal b $ME_{i,t-1}$ er den Berettigede Mængde Metal for en Currency-Hedged Metal S pågældende klasse den foregående dag, hvor den Berettigede Mær beregnet; i henviser til den pågældende klasse af Currency-Hedged Metal Secu t henviser til den dag, hvor den Berettigede Mængde Metal beregnes

		t-1 henviser til den foregående dag, hvor den Berettigede Mængde Metal blev ber $DHV_{i,t}$ henviser til den Daglige Kurssikringsvariation for Currency-Hedged Metal Secur pågældende klasse den dag, hvor den Berettigede Mængde Metal beregnes; og DA_t henviser til den Daglige Regulering for Currency-Hedged Metal Securities i den klasse den dag, hvor den Berettigede Mængde Metal beregnes. *Elementet Daglig Kurssikringsvariation i Formlen* Den Daglige Kurssikringsvariation er et tal, der beregnes dagligt med henblik på at afspejle ændringen i det pågældende indeks udtrykt i metal på en specifik dag. Selvom Currency-Hedged Metal Securities oprettes og indløses af Udsteder i forhold til den Berettigede Mængde Metal, er det også muligt at beregne, hvad den kontante værdi af Currency-Hedged Metal Securities i USD var på en specifik dag. Dette gøres ved at anvende spotprisen for den pågældende type Barre den pågældende dag og gange denne med den Berettigede Mængde Metal den pågældende dag. Spotprisen er baseret på den toneangivende pris, der er justeret med prisen foren hypotetisk ombytning som en fysisk transaktion, der bliver bestemt på en specifik dag og har til formål at repræsentere omkostningen den pågældende dag, når man indgår og samtidig ombytter en futuresposition i den pågældende Barre med en fysisk position i denne Barre. *Elementet Daglig Regulering i formlen* Den Daglige Regulering opgøres dagligt med henblik på at fastsætte størrelsen af de gebyrer, der gælder for en specifik klasse af Currency-Hedged Metal Securities. Disse er gebyrer, som Udsteder skal betale til ManJer og FX-Aftaleparten. Formlen og beregningen af den Berettigede Mængde Metal er den samme for alle klasser af Currency-Hedged Metal Securities. Den Berettigede Mængde Metal for hver klasse af Currency-Hedged Metal Securities offentliggøres dagligt på Udsteders webside https://www.wisdomtree.eu/en-gb/pricing.
C.16	Udløbs- eller forfaldsdato	Ikke relevant; Currency-Hedged Metal Securities er udaterede værdipapirer og har ingen specifik udløbs- eller forfaldsdato.
C.17	Afregning	**CREST** Udsteder er deltagende udsteder i CREST, et papirløst system til afregning af aktieoverførsler og -besiddelser. **Afregning for oprettelse og indløsning** Standardafregningscyklussen for afregning af handler på London Stock Exchange er to hverdage (T+2). Ved oprettelse eller indløsning af Currency-Hedged Metal Securities gennemføres afregning (forudsat at visse betingelser er opfyldt) den anden hverdag) efter modtagelse af anmodningen om oprettelse eller indløsning. Der udstedes først Currency-Hedged Metal Securities, når der er modtaget en gyldig ansøgningsblanket, og når de pågældende ædelmetaller er overført til

		Sikkerhedsadministratorens konti i Depotbanken, og med forbehold af visse andre betingelser. **Afregning på Frankfurt Stock Exchange** Med henblik på 'good delivery' af Currency-Hedged Metal Securities på Frankfurt Stock Exchange udsteder Clearstream Banking Aktiengesellschaft ("**Clearstream**") – for hver serie og det pågældende antal Currency-Hedged Metal Securities – et tysksproget Globalt Ihændehaverbevis ("**Globalt Ihændehaverbevis**") i henhold til tysk ret. Hvis antallet af Currency-Hedged Metal Securities repræsenteret ved Global Bearer Certificate i en klasse ændrer sig, ændrer Clearstream det pågældende Global Bearer Certificate i overensstemmelse hermed. **Afregning på Borsa Italiana S.p.A.** Alle Currency-Hedged Metal Securities, der handles på Borsa Italiana S.p.A., kan afregnes via de normale Monte Titoli S.p.A.-afregningssystemer på de deponeringskonti, der er oprettet i Monte Titoli S.p.A. ***Emnespecifikt resumé:*** Med henblik på 'good delivery' på Frankfurt Stock Exchange af de Currency-Hedged Metal Securities, der udstedes i henhold til de Endelige Vilkår, udsteder Clearstream Banking Aktiengesellschaft ("Clearstream") – for hver serie og det pågældende antal Currency-Hedged Metal Securities – et tysksproget Globalt Ihændehaverbevis ("Globalt Ihændehaverbevis") i henhold til tysk ret. Hvis antallet af Currency-Hedged Metal Securities repræsenteret ved Global Bearer Certificate af en type ændrer sig, ændrer Clearstream det pågældende Global Bearer Certificate i overensstemmelse hermed. Alle Currency-Hedged Metal Securities udstedt i henhold til de Endelige Vilkår, der handles på Borsa Italiana S.p.A., kan afregnes via de normale Monte Titoli S.p.A.-afregningssystemer på de deponeringskonti, der er oprettet i Monte Titoli S.p.A.

C.18	Beskrivelse af afkast	En Currency-Hedged Metal Security berettiger en Værdipapirindehaver (forudsat at der er tale om en Berettiget Deltager eller i andre begrænsede tilfælde) til at kræve indløsning af en Currency-Hedged Metal Security og modtage en mængde fysisk ædelmetal svarende til den Berettigede Mængde Metal på tidspunktet for meddelelsen om indløsning (eller det tidspunkt, hvor denne anses for at have afgivet meddelelse om indløsning). Currency-Hedged Metal Securities er ikke rentebærende. Størrelsen af en investors afkast (udtrykt i metaller) modsvarer differencen mellem a) den Berettigede Mængde Metal, som den pågældende Currency-Hedged Metal Securities udstedes for, og b) den Berettigede Mængde Metal, som Currency-Hedged Metal Securities udstedes for. Andre investorer end Berettigede Deltagere kan købe og sælge Currency-Hedged Metal Securities på de fondsbørser, som de er optaget til handel på, eller ved private transaktioner (OTC). For en investor, der køber og sælger på det sekundære marked, modsvarer afkastet differencen mellem a) den 'budpris', som den pågældende Currency-Hedged Metal Securities købes til, og b) den 'budpris', som samme Currency-Hedged Metal Securities eftersøgende sælges til. Den Berettigede Mængde Metal for hver Individual Security afspejler anvendelsen af den Daglige Kursvariation, der dagligt regulerer den Berettigede Mængde Metal baseret på daglige bevægelser i et indeks, der overvåger udsvingene i valutakursen mellem USD og den Valuta, som den pågældende Individual Security er udstedt i. Den Berettigede Mængde Metal vil ligeledes blive justeret med fradrag af gældende gebyrer, der fastsættes ved beregningen af den Daglige Regulering. ***Emnespecifikt resumé:*** Barrer, som Currency-Hedged Metal Securities giver eksponering mod: guld
C.19	Endelig referencekurs/udøvelseskurs	Indløsning af Currency-Hedged Metal Securities vil ske til gengæld for en mængde af det pågældende ædelmetal svarende til den Berettigede Mængde Metal på Kursfastsættelsesdagen vedrørende datoen for indløsningsmeddelelsen. ***Emnespecifikt resumé:*** Barrer, som Currency-Hedged Metal Securities giver eksponering mod: guld

C.20	Underliggende værdipapirers art og hvor oplysningerne om disse kan findes	De underliggende aktiver, som tjener som sikkerhed for hver type af Currency-Hedged Metal Securities, består af fysiske ædelmetaller, der opbevares i Sikkerhedsadministrators navn som panthaver for (blandt andet) Værdipapirindehaverne, ManJer og FX-Aftaleparten i sikrede bankbokse i Depotbanken, samt af rettigheder i henhold til Metalreguleringskontrakterne Alle disse ædelmetaller vil være i overensstemmelse med de standarder for hver barres renhed og vægt, som er fastsat af LBMA (for så vidt angår fysisk guld og fysisk sølv) og LPPM (for så vidt angår fysisk platin og fysisk palladium) vedrørende hver barres renhed og vægt for at sikre, at barrerne opfylder kravene til 'good delivery' barrer. Udsteders forpligtelser vedrørende den Daglige Kurssikringsvariation for hver type Currency-Hedged Metal Securities understøttes af Metalreguleringskontrakter, som afspejler den daglige bevægelse i et indeks, der overvåger udsvingene i kursen på USD over for den Valuta, som Individual Security er udstedt i, og som er indgået med en eller flere FX-Aftaleparter i henhold til en Metalreguleringsaftale. Den Daglige Kurssikringsvariation afregnes mellem Udsteder og FX-Aftaleparten ved overførsel til eller fra Udsteders ikke-allokerede konti i Depotbanken. ***Emnespecifikt resumé:*** Yderligere oplysninger vedrørende guld kan findes på LBMA's webside, http://www.lbma.org.uk. MSPM's webside, http://www.ms.com/mspm, informerer om ndekset vedrørende typen af Currency-Hedged Metal Securities, der udstedes i henhold til de Endelige Vilkår, herunder simulerede historiske værdier for det pågældende Indeks dagligt fra den 13. august 2002 ved brug af samme beregningsmetode, som anvendes i beregningen af [det/de pågældende Indeks(er)] i form af et Excel-ark, der giver brugerne mulighed for at beregne historisk performance og volativitet. MSPM's webside, http://www.ms.com/mspm, informerer om Indekserne vedrørende typen af Currency-Hedged Metal Securities, der udstedes i henhold til de Endelige Vilkår, herunder simulerede historiske værdier for de pågældende Indekser dagligt fra den 13. august 2002 ved brug af samme beregningsmetode, som anvendes i beregningen af [det/de pågældende Indeks(er)] i form af et Excel-ark, der giver brugerne mulighed for at beregne historisk performance og volativitet.

AFSNIT D - Risici

D.2	Udsteders vigtigste risici	Udsteder er et selskab med specifikt afgrænsede opgaver (special purpose company), der er stiftet med det formål at udstede børshandlede råvarer (ECT) med sikkerhed i aktiver, og har ingen andre aktiver end dem, der kan henføres til Currency-Hedged Metal Securities. De beløb som en Værdipapirindehaver vil kunne modtage efter fremsættelsen af et krav mod Udsteder er derfor begrænset til provenuet fra realiseringen af den sikrede ejendom for den pågældende Værdipapirindehavers klasse af Currency-Hedged Metal Securities, og da Udsteder er et selskab med specifikt afgrænsede opgaver (special purpose vehicle), der alene er stiftet med henblik på at udstede Currency-Hedged Metal Securities, og da Currency-Hedged Metal Securities ikke er garanteret af andre, har Udsteder ingen yderligere aktiver, som Værdipapirindehaveren ville kunne fremsætte krav om. Hvis nettoafkastet fra de fysiske ædelmetaller, der opbevares på Sikkerhedsadministrators konti i Depotbanken, (og mængden af Barrer, der skal leveres af en FX-Aftalepart) i en klasse ikke er tilstrækkeligt til at opfylde alle forpligtelser og foretage alle således forfaldne betalinger for Individual Securities i den pågældende klasse (og Basket Securities, såfremt de omfatter Individual Securities i den pågældende klasse) og alle beløb, der går forud for disse forpligtelser (herunder mængder af Barrer, der skal leveres, eller betalinger, der skal erlægges til FX-Aftaleparten) og betalinger i henhold til Forvaltningsaftalen og Sikkerhedsdokumentet, er Udsteders forpligtelser begrænset til nettoafkastet fra det pågældende ædelmetal og øvrig sikret ejendom. Under de omstændigheder vil Udsteders (evt.) aktiver ikke være til rådighed til dækning af en evt. manko, den pågældende Værdipapirindehavers ret til at modtage yderligere beløb vedrørende disse forpligtelser vil være bortfaldet, og hverken Værdipapirindehaverne, Sikkerhedsadministratoren eller Forvalteren vil kunne tage yderligere skridt til at inddrive disse beløb. Hvis nettoprovenuet ved realisering af ædelmetallerne og øvrig sikret ejendom ikke er tilstrækkeligt til at dække det beløb, der skal betales til Værdipapirindehaveren, vil Værdipapirindehaveren lide et tab.
D.3	Væsentligste risici ved værdipapirer	Adgang til Depotbankens boksfaciliteter kunne blive begrænset af naturkatastrofer såsom oversvømmelse eller menneskelige handlinger såsom et terrorangreb. Depotbanken er ikke forpligtet til at forsikre ædelmetallerne mod tab, tyveri eller skader, og Udsteder har ikke til hensigt at forsikre imod disse risici. Der er således en risiko for, at ædelmetallerne kan fortabes, blive stålet eller beskadiget, og Udsteder ville da ikke være i stand til at opfylde sine forpligtelser vedrørende de Currency-Hedged Metal Securities, der medfører et tab for Værdipapirindehaverne. Den daglige regulering af den Berettigede Mængde Metal med det formål at korrigere for den virkning, som valutaudsvingene har på metalbeholdningernes værdi, er ikke udtryk for ren valutakurssikring, hvor den pågældende valutas værdi ville stige eller falde i direkte forhold til stigninger og fald i USD-værdien af en investering, der ikke var kurssikret, idet investorerne indtil den næste regulering fortsat vil være eksponeret over for den virkning, som valutakursudsving har på alle efterfølgende ændringer i det underliggende metals værdi indtil den næste regulering.

		De kontrakter, der oprettes i overensstemmelse med Metalreguleringsaftalen mellem Udsteder og FX-Aftaleparten, i henhold til hvilke FX-Aftaleparten giver Udsteder mulighed for at opnå eksponering mod udsving i valutaindekser i forbindelse med udstedelse af Currency-Hedged Metal Securities, er ikke garanteret af nogen person Der er ingen sikkerhed for, at en FX-Aftalepart vil være i stand til at opfylde sine leveringsforpligtelser i henhold til sådanne kontrakter eller aftaler, hvilket kan have en negativ indvirkning på Udsteders mulighed for at indløse og kan medføre et tab for Værdipapirindehaverne. Hvis Metalreguleringsaftalen med FX-Aftaleparten ophører, vil der ikke være yderligere kurssikring af valutaudsving vedrørende Cur-rency-Hedged Metal Securities, som stadig er udestående; der kan skulle leveres en mængde eller betales et beløb i slutafregning til FX-Aftaleparten, uanset om ophøret skyldes, at FX-Aftaleparten er i misligholdelse i henhold til Metalreguleringsdokumentationen; beregningen af en sådan slutafregningsmængde eller et sådant slutafregningsbeløb er muligvis ikke ukompliceret og kan blive bestridt; en sådan slutafregningsmængde, der skal leveres til FX-Aftaleparten, eller et sådant slutafregningsbeløb, der skal betales til samme, vil reducere den mængde ædelmetal, der er til rådighed til at opfylde krav i henhold til de pågældende Currency-Hedged Metal Securities; og det vil være nødvendigt at allokere eventuelle leverancer eller betalinger til eller fra FX-Aftaleparten til konkrete klassekonti, og, medmindre der foreligger en erklæring fra Udsteder, kan det være, at det ikke er muligt at foretage en sådan allokering, eller at den tager tid at fastlægge Hver af disse faktorer kan have en negativ indvirkning både på det beløb, der modtages af Værdipapirindehaverne ved indløsning af Currency-Hedged Metal Securities, og på tidspunktet for modtagelsen heraf. Sikkerhedsadministratoren vil anvende et eventuelt provenu fra håndhævelse i henhold til Sikkerhedsaftalen i overensstemmelse med Priority Waterfall. Værdipapirindehavere er efterstillet Sikkerhedsadministratoren, Forvalteren, ManJer og FX-Aftaleparten (for så vidt angår FX-Aftalepartens krav i henhold til Metalreguleringsdokumentationen og Metalreguleringskontrakterne) i ovenfor nævnte Priority Waterfall. Efter prioriteringen af betalingerne kan sikkerheden være utilstrækkelig, og det er muligt, at Udsteder ikke er i stand til at betale det fulde indløsningsbeløb til Værdipapirindehavere, der lider et tab herved.
D.6	Væsentligste risici ved Currency-Hedged Metal Securities	Se ovenfor pkt. D.3 Tidligere performance er ikke nogen indikation af forventet performance, og investeringsafkastet for Currency-Hedged Metal Securities kan være ustabilt. Investorer i Currency-Hedged Metal Securities kan derfor miste værdien af hele eller dele af deres investering.

AFSNIT E – Udbud		
E.2b	Årsag til udbud og anvendelse af provenu	Ikke relevant; årsagerne til udbuddet og anvendelsen af provenuet er ikke anderledes end ved fremskaffelse af overskud og/eller risikoafdækning.

E.3	Vilkår og betingelser	Currency-Hedged Metal Securities stilles til rådighed af Udsteder med henblik på tegning alene for Berettigede Deltagere, der har indgivet en gyldig ansøgning, og som har leveret ædelmetaller af den relevante type, der modsvarer den Berettigede Mængde Metal for de ansøgte Currency-Hedged Metal Securities til Sikkerhedsadministrators konto i Depotbanken, og Currency-Hedged Metal Securities vil først blive udstedt, når ædelmetaller af den relevante type, der modsvarer den Berettigede Mængde Metal for de ansøgte Currency-Hedged Metal Securities er overført til Sikkerhedsadministrators konto i Depotbanken. En Berettiget Deltager skal tillige betale Udsteder et ansøgningsgebyr på GBP 500. Ansøgninger om Currency-Hedged Metal Securities, der indgives inden kl. 11.00 (London-tid) på en hverdag, giver den Berettigede Deltager mulighed for at blive registreret som indehaver af de pågældende Currency-Hedged Metal Securities inden for to hverdage.
E.4	Væsentlige interesser eller interessekonflikter	Frk. Jones og Hr. Ziemba (der er bestyrelsesmedlemmer i Udsteder) er også bestyrelsesmedlemmer i ManJer og i HoldCo – eneaktionæren i Udsteder. Hr. Ross og Frk. Jones er ligeledes bestyrelsesmedlemmer i R&H Fund Services (Jersey) Limited, Udsteders administrator og sekretariat og ManJer. Det er ikke bestyrelsesmedlemmernes opfattelse, at der er aktuelle eller potentielle interessekonflikter mellem de forpligtelser, som bestyrelsesmedlemmerne og/eller medlemmerne af de administrative, ledelses- og tilsynsorganer i Udsteder har over for Udsteder, og de private interesser og/eller øvrige forpligtelser, som disse måtte have. Bestyrelsesmedlemmerne i Udsteder er også bestyrelsesmedlemmer i andre udstedere af børshandlede råvarer ligeledes ejet af HoldCo og andre WisdomTree koncernselskaber inklusiv Boost Management Limited (et selskab der leverer services til Boost Issuer PLC (en exchange-traded produkt udsteder)) og WisdomTree Issuer plc, en udsteder af exchange-traded funde via segregerede sub-funde.
E.7	Udgifter	Udsteder opkræver følgende udgifter hos investorerne: Hos Berettigede Deltagere alene: - Udsteder opkræver et gebyr på GBP 500 pr. ansøgning eller indløsning direkte hos Udsteder. Hos alle Værdipapirindehavere: - Et administrationsgebyr på: • 0,39 % p.a. til indehavere af Guld Individual Securities; og • 0,49 % p.a. til indehavere af Palladium Individual Securities, Platinum Individual Securities og Sølv Individual Securities; og - Et dagligt kurssikringsgebyr, der varierer for hver klasse af Individual Security, og som for hver klasse vil blive fastsat i de gældende Endelige Vilkår, der opkræves som et dagligt fradrag i den Berettigede Mængde Metal. Udsteder opkræver ikke yderligere udgifter hos investorerne. Hvis en Udsteder køber Currency-Hedged Metal Securities fra et finansielt mellemled, forventer Udsteder, at de udgifter, der opkræves af en berettiget udbyder i forbindelse med salget af Currendy-Hedged Metal Securities til en

		investor, udgør 0,15 % af værdien af de til investoren solgte Currency-Hedged Metal Securities. ***Emnespecifikt resumé:*** Ansøgningsgebyr £500 Indløsningsgebyr £500 Administrationsgebyr 0.39% Sikringskurs: 0

WisdomTree Hedged Metal Securities Limited

WisdomTree Currency-Hedged Metal Securities

Résumé du Prospectus

Prospectus de Base en date du 23 Mai 2019

Pour l'émission

des WisdomTree Currency-Hedged Metal Securities

Les résumés comprennent les exigences en matière de déclaration appelées « Éléments ». Ces Éléments sont numérotés dans les sections A à E (A.1 à E.7).

Le présent résumé contient tous les Éléments nécessaires devant être inclus dans un résumé pour ce type de titres financiers et d'Émetteur. Étant donné que certains Éléments ne doivent pas obligatoirement être traités, il peut y avoir des écarts dans la numérotation des Éléments.

Même si un Élément peut devoir être inséré dans le résumé en raison du type de titres financiers et d'Émetteur, il est possible qu'aucune information importante ne puisse être donnée concernant l'Élément. Dans ce cas, une description rapide de l'Élément est comprise dans le résumé avec la mention « non applicable ».

Section A – Introduction et Avertissements

A.1 Déclaration d'avertissement standard	• Ce résumé doit être interprété en tant qu'introduction au prospectus de base des WisdomTree Hedged Metal Securities Limited (« **l'Émetteur** ») en rapport avec le programme d'émission de WisdomTree Currency-Hedged Metal Securities (les « **Currency-Hedged Metal Securities** ») daté du 23 Mai 2019 (le « **Prospectus** »). • Toute décision d'investir dans les Currency-Hedged Metal Securities doit être fondée sur l'examen entier du Prospectus par l'investisseur. • Lorsqu'une plainte concernant les informations contenues dans le Prospectus est déposée devant un tribunal, l'investisseur plaignant peut, en vertu de la législation nationale des états membres, devoir supporter les coûts de traduction du Prospectus avant que les poursuites judiciaires ne soient entamées. • La responsabilité civile est seulement attachée aux personnes qui ont présenté le résumé, y compris toute traduction de ce résumé, mais dans la seule éventualité où le résumé est trompeur, inexact ou incohérent lorsqu'il est interprété de concert avec les autres parties du Prospectus ou s'il ne fournit pas, lorsqu'il est interprété de concert avec les autres parties du Prospectus, les informations clés permettant aux investisseurs de prendre une décision quant à

un investissement dans ces Currency-Hedged Metal Securities.

A.2 Information relative à l'accord d'utilisation du Prospectus pour la revente ultérieure ou le placement final des titres par des intermédiaires financiers	L'Émetteur a donné son accord pour l'utilisation du présent Prospectus et a accepté la responsabilité de son contenu pour toute revente ultérieure ou placement final par voie d'offre au public de Currency-Hedged Metal Securities, aussi bien en Autriche, au Danemark, en Finlande, en France, en Allemagne, en Irlande, en Italie, aux Pays-Bas, en Norvège, au Portugal, en Espagne, en Suède et au Royaume-Uni par tout intermédiaire financier considéré comme une entreprise d'investissement au sens de la Directive européenne 2014/65/EUconcernant les marchés d'instruments financiers (« **MiFID II** ») et agréé conformément à la MiFID II dans l'un quelconque des états membres. Ledit accord s'applique à toute revente ou placement final par voie d'offre au public pendant les 12 mois qui suivent la publication du Prospectus, sauf révocation de l'accord avant ce terme par un avis publié sur le site internet de l'Émetteur. Hormis le droit pour l'Émetteur de révoquer son accord, aucune autre condition n'est attachée à l'accord décrit dans le présent paragraphe. **Au cas où un intermédiaire financier ferait une offre, celui-ci devra fournir des informations à l'investisseur sur la base des conditions générales de l'offre au moment où l'offre est faite. Tout intermédiaire financier se servant du Prospectus dans le cadre d'une offre doit stipuler sur son site internet qu'il utilise le Prospectus conformément à l'accord donné et aux conditions qui s'y rattachent.** **Cet accord est conditionné au fait que si l'intermédiaire financier souhaite revendre les Currency-Hedged Metal Securities ou effectuer un placement final par voie d'offre au public de ces derniers, cet intermédiaire financier ne peut pas réutiliser ce Prospectus dans ce but sauf s'il a l'intention de le faire dans les Juridictions d'Offre au Public décrites dans les Conditions Finales, sous réserve que cette offre soit faite pendant la Période d'Offre définie dans les Conditions Finales applicables. L'intermédiaire financier ne peut en aucun autre cas réutiliser ce Prospectus pour vendre des Currency-Hedged Metal Securities.**

Dans le cas d'une offre au public dans une ou plusieurs Juridictions d'Offre au Public, les Currency-Hedged Metal Securities peuvent être proposés et vendus à des personnes dans la Juridiction d'Offre au Public pertinente qui sont légalement éligibles pour participer à une offre au public de tels titres dans cette juridiction conformément aux lois et règlements en vigueur.

L'Émetteur n'a pas autorisé, ni n'autorise, l'offre de Currency-Hedged Metal Securities dans toute autre circonstances.

Résumé spécifique à l'émission :

Juridictions d'Offre au Public	N/A
Période d'Offre	N/A

Section B - Émetteur

B.1 Nom juridique et commercial	WisdomTree Hedged Metal Securities Limited.
B.2 Siège social / Forme juridique / Législation / Pays d'enregistrement	L'Émetteur est une société anonyme cotée en bourse constituée et enregistrée à Jersey en vertu de la Loi sur les Sociétés (Jersey) de 1991 (telle que modifiée) sous le numéro d'immatriculation 108311.
B. 16 Contrôle direct/ indirect de l'Émetteur	Les actions dans l'Émetteur sont entièrement détenues par WisdomTree Holdings (Jersey) Limited (« **HoldCo** »), une société holding constituée à Jersey. Les actions de HoldCo sont détenues, de manière indirecte, par WisdomTree Investments, Inc. L'Émetteur n'est ni directement ni indirectement détenu ou contrôlé par une autre partie au programme.
B.17 Note du crédit de l'Émetteur	Pas applicable- l'Émetteur ne s'est pas fait affecté une note de crédit et n'entend pas en donner à aucun Currency-Hedged Metal Securities.
B.20 Structure à finalité spécifique	L'Émetteur a été établi en tant que structure à finalité spécifique dans le but d'émettre des Currency-Hedged Metal Securities en tant que titres financiers adossés à des actifs.
B.21 Activités principales et présentation générale des parties	L'activité principale de l'Émetteur consiste en l'émission de différentes catégories de Currency-Hedged Metal Securities qui sont adossés à des métaux précieux physiques et en partie à des droits en vertu de contrats de dérivés (« **Metal Adjustment Contracts** ») qui fournissent une couverture contre le risque de change. L'Émetteur a établi un programme à partir duquel 16 catégories différentes de Currency-Hedged Metal Securities peuvent être émises à tout moment, actuellement sous forme de trois classes différentes chacune adossée (entre autre) à de l'or physique, de quatre classes différentes chacune adossée (entre autre) à du palladium physique, de quatre classes différentes chacune adossée (entre autre) à du platine physique et de quatre classes différentes chacune adossée

(entre autre) à de l'argent physique et chacune libellée en dollar australien, en euro, en dollar de Singapour ou en livre sterling (« **Titres Individuels** »). l'Émetteur peut également créer et rendre disponible à l'émission des catégories de Currency-Hedged Metal Securities (« **Paniers de Titres** ») libellées en dollar australien, en euro, en dollar de Singapour ou en livre sterling, qui sont théoriquement composées d'un panier de deux ou plusieurs catégories de Titres Individuels ayant la même devise dans les même proportion, de tels Paniers de Titres étant dès lors adossés (entre autre) à une portion de deux ou plusieurs catégories de métaux physiques précieux.

Les Currency-Hedged Metal Securities sont conçus afin de permettre aux investisseurs en dollar australien, en euro, en dollar de Singapour et en livre sterling d'obtenir une exposition à un rendement résultant de l'investissement dans des métaux précieux physiques (au moyen de Titres Individuels) ou dans des paniers de métaux physiques précieux (au moyen de Paniers de Titres) sans être contraint de négocier et de stocker ces métaux précieux et de couvrir cette exposition contre les variations de taux de change.

Les Currency-Hedged Metal Securities peuvent être émis et leur rachat peut être demandé quotidiennement par des établissements financiers (« **Participants Agréés** ») qui (i) ont conclu un accord intitulé « **Contrat des Participants Agréés** » avec l'Émetteur ; (ii) ont certifié à l'Émetteur leur statut au regard du Financial Services and Markets Act 2000 (le « **FSMA** ») ; (iii) ont certifié à l'Émetteur qu'ils ne sont pas des organismes de placement collectif régis par la Directive du Conseil N° 85/611/CEE sur les organismes de placement collectif en valeurs mobilières ; et (iv) ont conclu un contrat de correspondant intitulé « **Direct Agreement** » avec une contrepartie (une « **Contrepartie de Change** ») d'un contrat (un « **Metal Adjustment Agreement** ») avec l'Émetteur intitulé « **Metal Adjustment Agreement** » à moins que le Participant Agréé soit la Contrepartie de Change ou un affilié de la Contrepartie de Change. Les autres porteurs de Currency-Hedged Metal Securities peuvent également racheter des Currency-Hedged Metal Securities s'ils ne sont pas des Participants Agréés ou si l'Émetteur en décide autrement. Toutes les autres parties peuvent acheter et vendre les Currency-Hedged Metal Securities par une négociation sur une bourse ou un marché sur lequel les Currency-Hedged Metal Securities sont admis à la négociation.

Chaque Currency-Hedged Metal Securities sera adossé à un ou plusieurs métaux physiques précieux qui sont détenus au nom de The Law Debenture Trust Corporation p.l.c. le Security Trustee (le « **Security Trustee** ») en tant que créancier hypothécaire pour, entre autre, toute personne identifiée sur les registres comme détenteurs de Currency-Hedged Metal Securities (les « **Porteurs de Titres** ») et la Contrepartie de Change, dans les coffres-forts des bureaux sécurisés de Londres de JP Morgan Chase Bank, N.A. (le « **Dépositaire** ») et à des droits en vertu des Metal Adjustment Contracts. Des quantités de métal précieux physique peuvent également être détenues temporairement sans être allouées à des fins de règlement.

Les Currency-Hedged Metal Securities sont libellés dans une devise désignée, soutenu par un ou plusieurs Metal Adjustment Agreements (et Metal Adjustment Contracts conclus en vertu de ceux-ci) avec une ou plusieurs Contreparties de Change, et la Valeur Métal de chaque Titre Individuel sera ajustée quotidiennement par une quantité de Lingot (la « **Variation de Couverture Quotidienne** ») qui reflète le mouvement quotidien d'un indice suivant la variation du taux de change entre le dollar US et la Devise de libellé du Titre Individuel, de même qu'ajustée pour la déduction des frais applicables. La Contrepartie de Change initiale est Morgan Stanley & Co International plc (« **MSIP** »). L'Émetteur peut nommer à l'avenir d'autres Contreparties de Change relativement à une ou plusieurs classes de Titres Individuels. La Variation de Couverture Quotidienne est réglée entre l'Émetteur et la Contrepartie de Change par transfert vers ou à partir des comptes non alloués de l'Émetteur chez le Dépositaire.

Ni MSIP ni aucun autre membre du Groupe Morgan Stanley n'a structuré les Currency-Hedged Metal Securities ou fourni de conseil ou d'information relativement aux Currency-Hedged Metal Securities (sous réserve d'une exception limitée à l'information fournie par MSIP sur elle-même) ni accepté de responsabilité relativement à ce Prospectus ou tout autre document d'information ou de documents publicitaires relatifs aux Currency-Hedged Metal Securities.

Les Currency-Hedged Metal Securities sont constitués en vertu d'un contrat dénommé l'« **Instrument de Trust** » entre l'Émetteur et The Law Debenture Trust Corporation p.l.c. en qualité de trustee (le « **Trustee** ») de tous les droits et toutes les prérogatives sur le trust en vertu de l'Instrument de Trust pour les Porteurs de Titres. L'Émetteur, le Trustee et le Security Trustee (entre autre) ont conclu un document intitulé « **Acte de Garantie** » au titre (entre autre) des catégories de métal précieux détenu au nom du Security Trustee en tant que créancier hypothécaire dans les comptes du Dépositaire et les droits et prérogatives détenus par le Security Trustee en vertu de l'Acte de Garantie sont détenus en trust par le Security Trustee pour entre autre les Porteurs de Titres et pour la Contrepartie de Change et WisdomTree Management Company (Jersey) Limited (« **ManJer** ») (dont les créances sont de rang supérieur à celles de Porteurs de Titres).

ManJer, une société détenue de manière indirecte, par Wisdom Tree Investments Inc., fournit ou fera fournir tous les services de gestion et d'administration à l'Émetteur et paye tous les frais de gestion et d'administration de l'Émetteur en contrepartie des frais exigibles par l'Émetteur en métaux précieux. Le paiement de ces frais est de rang supérieur aux créances des Porteurs de Titres.

Résumé spécifique à l'émission :

Métal Précieux Physique applicable

d'or

B.22 Absence d'états financiers	Non applicable ; à la date du présent Prospectus, les états financiers sont rédigés.

B.23 Informations financières historiques clés

	Au 31 décembre 2017 USD	Au 31 décembre 2018 USD
Actif circulant		
Créances d'exploitation et autres	214.708	161.981
Lingot en métal	462.157.488	332.044.573
Créances rattachées à des lingots en métal en attente de règlement	4.921.863	929.612
Créances rattachées à des lingots en métal en attente de règlement	-	8.737.738
Total de l'actif	467.294.059	341.873.904
Passif circulant		
Currency-Hedged Metal Securities	460.099.688	332.261.055
Dettes rattachées à des titres en attente de règlement	4.921.863	929.612
Dettes rattachées à des lingots en métal en attente de règlement	-	8.737.738
Dettes d'exploitation et autres	214.705	161.978
Total du passif	465.236.256	342.090.383

Capitaux propres		
Valeur fixée de l'action	3	3
Plus-value constatée par expertise	2.057.800	(216.482)
Total des capitaux propres	2.057.803	**(216.479)**
Total des capitaux propres et du passif	**467.294.059**	**341.873.904**

B.24 Changement défavorable important

Non applicable ; aucun changement défavorable important affectant la position financière, la position de négociation ou les clients éventuels de l'Émetteur n'a eu lieu depuis les derniers états financiers audités pour l'exercice clos le 31 décembre 2017.

B.25 Actifs sous-jacents

Les actifs sous-jacents aux Currency-Hedged Metal Securities de chaque catégorie, auxquels ils sont adossés ou par lesquels ils sont garantis, sont :

des métaux physiques précieux détenus au nom du Security Trustee en tant que créancier hypothécaire pour (entre autre) le compte des Porteurs de Titres, ManJer et la Contrepartie de Change dans les coffres du Dépositaire et des droits en vertu des Metal Adjustment Contracts. Tous ces métaux précieux seront conformes aux normes de « Bonne Livraison » de la London Bullion Market Association (the « LBMA ») (pour l'or physique et l'argent physique) et de la London Platinium and Palladium Market (« LPPM ») (pour le platine physique et le palladium physique), telles que le poids et la pureté de chaque barre.

Les droits et intérêts de l'Émetteur pour ce qui est de la Variation de Couverture Quotidienne qui lui est due dans le cadre des Metal Adjustment Contracts conclus entre l'Émetteur et une ou plusieurs Contreparties de Change en vertu d'un ou plusieurs Metal Adjustments Agreements.

Les actifs titrisés adossés à l'émission ont des caractéristiques qui démontrent la capacité à générer des fonds pour le règlement de toute somme due et de créance sur les titres.

La quantité de métal précieux pertinente qui est représentée par chaque Currency-Hedged Metal Securities à tout moment est appelé la « Valeur Métal ». Il s'agit de la quantité de métal(aux) précieux pertinente en onces qui est réduite chaque jour par les frais exigibles et augmentée ou réduite par tous les ajustements pertinents reflétant les Variation de Couverture Quotidienne.

Les obligations de l'Émetteur relativement à la Variation de Couverture Quotidienne de chaque catégorie de Currency-Hedged Metal Securities seront prises en charge par les Metal Adjustment

Contracts conclus avec une ou plusieurs Contreparties de Change en vertu d'un ou plusieurs Metal Adjustment Agreements.

L'Émetteur refusera les demandes de Currency-Hedged Metal Securities s'il ne peut pas pour une raison quelconque créer les Metal Adjustment Contracts correspondants avec une Contrepartie de Change.

Conformément au Metal Adjustment Agreement conclu avec MSIP il y a des limites journalières au nombre de Metal Adjustment Contracts qui peuvent être créés ou annulés à tout moment et des limites sur le montant global des Metal Adjustment Contracts qui peuvent être conclus relativement à une devise particulière. Des limites correspondantes sont posées sur la création et le rachat de Currency-Hedged Metal Securities.

Résumé spécifique à l'émission:
Les sous-jacents aux Currency-Hedged Metal Securities étant émis en vertu des Conditions Définitives sont les lingots :

d'or

physiques détenus au nom du Security Trustee en tant que créancier hypothécaire pour (entre autre) les Porteurs de Titres, ManJer et la Contrepartie de Change dans des coffres-forts dans les locaux du Dépositaire et les droits en vertu des Metal Adjustment Contracts correspondants. Les créances de la Contrepartie de Change et d'autres sont de rang supérieur aux créances des Porteurs de Titres.

B.26 Gestion des investissements	Non applicable ; il n'y a pas de gestion active des actifs de l'Émetteur.
B.27 Autres titres adossés aux mêmes actifs	D'autres Currency-Hedged Metal Securities de toute catégorie pourront être émis mais uniquement après qu'une quantité du métal précieux correspondant égale à la Valeur Métal agrégée des Currency-Hedged Metal Securities à émettre ait été transférée dans les comptes du Security Trustee chez le Dépositaire Initial et les Metal Adjustment Contracts correspondant aient été créés avec une Contrepartie de Change. Ces Currency-Hedged Metal Securities nouvellement émis seront fongibles avec tous les Currency-Hedged Metal Securities existants de même catégorie et seront adossés aux mêmes actifs.
B.28 Structure de la transaction	L'Émetteur a mis en place un programme dans le cadre duquel des Currency-Hedged Metal Securities peuvent être émis au fil du temps. Les Currency-Hedged Metal Securities peuvent être émis ou leur rachat peut être demandé quotidiennement par des Participants Agréés qui ont passé un accord intitulé « Contrat des Participants Agréés » avec l'Émetteur.

Les Participants agréés peuvent alors vendre à d'autres investisseurs et acheter à d'autres investisseurs des Currency-Hedged Metal Securities dans le cadre de transactions privées ou sur des bourses.

Les Currency-Hedged Metal Securities sont constituées par l'Instrument de Trust. Selon les conditions de l'Instrument de Trust, le Trustee intervient en qualité de Trustee pour les Porteurs de Titres de chaque catégorie de Currency-Hedged Metal Securities dans tous les cas (a) pour déterminer et exercer ses droits au titre des Currency-Hedged Metal Securities et (b) pour détenir en trust au bénéfice des Porteurs de titres, le titre attribué par l'Emetteur au titre de l'Acte de garantie, pour exercer tous droits pour l'exécuter et pour distribuer les bénéfices (après paiement de tous les montants dus au Trustee) au Porteurs de titres (entre autres).

Une représentation schématique des principaux aspects de la structure telle qu'elle est actuellement en place est illustrée ci-dessous :

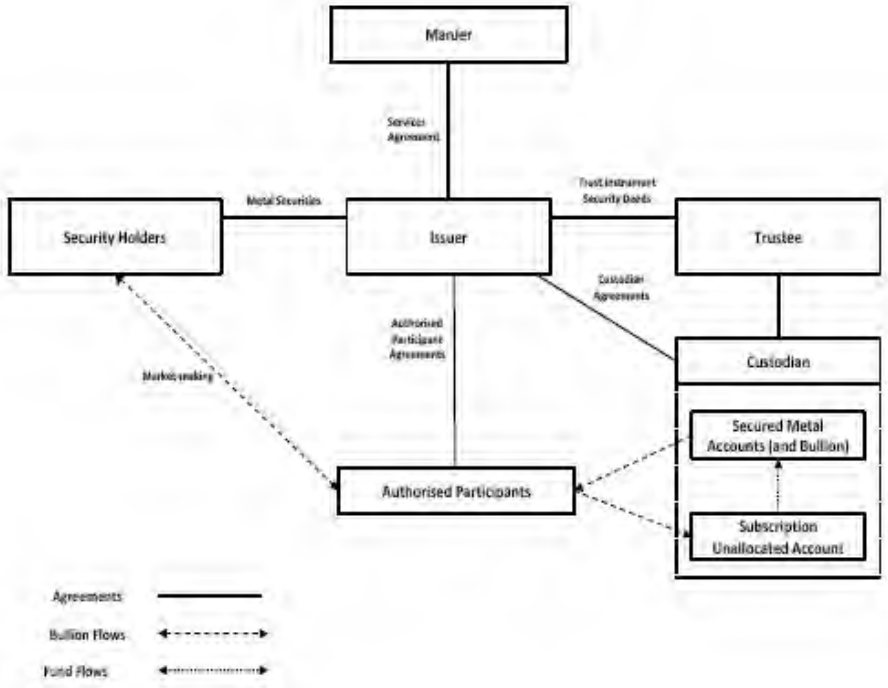

B.29 Description des flux de fonds

Des Currency-Hedged Metal Securities peuvent être achetés ou vendus en numéraire sur le London Stock Exchange, la Borsa Italiana et/ou la bourse de Francfort (ces trois bourses étant les bourses sur lesquelles les titres sont admis à la cotation) ou lors de transactions hors marché. Les détails des bourses sur lesquelles une catégorie spécifique de titre peut être négociée se trouvent dans le document intitulé

« Conditions Finales », préparé par l'Émetteur lors de chaque émission de titres. Les teneurs de marché offrent de la liquidité sur ces bourses et pour ces transactions ; mais seuls les Participants Agréés peuvent directement demander à l'Émetteur l'émission de Currency-Hedged Metal Securities. L'Émetteur a conclu des Contrats de Participants Agréés et a convenu avec les Participants Agréés d'émettre des Currency-Hedged Metal Securities pour ces Participants Agréés de manière continue. Un Participant Agréé peut vendre des Currency-Hedged Metal Securities sur une bourse ou hors marché ou peut les détenir pour son compte.

Lors de la création de Currency-Hedged Metal Securities, un Participant Agréé doit livrer des lingots d'un poids cumulé égal à la Valeur Métal des Currency-Hedged Metal Securities sur le ou les Comptes non alloués sécurisés pertinents. L'Émetteur ne créera des Currency-Hedged Metal Securities et ne les livrera au Participant Agréé via le système électronique de négociation et de détention de titres gérés par Euroclear UK et Irlande (« CREST ») qu'une fois le lingot reçu.

Lors du rachat de Currency-Hedged Metal Securities par un Participant Agréé, le Participant Agréé doit retourner ces Currency-Hedged Metal Securities sur CREST et en retour recevra des lingots équivalents à la Valeur Métal cumulée des Currency-Hedged Metal Securities qui ont été rachetés via un transfert à partir des Comptes non alloués sécurisés.

Dans les circonstances où il n'y a pas de Participants Agréés ou si l'Emetteur le décide discrétionnairement, les Porteurs de Titres qui ne sont pas des Participants Agréés peuvent demander le remboursement de leurs titres directement auprès de l'Emetteur. Dans ce cas, l'Emetteur vendra les Lingots au dépositaire (dans les conditions des accords conclus entre l'Emetteur, le Trustee and le Dépositaire (chacun dénommé « **Contrat de Vente du Métal à une Contrepartie** ») et utiliser le bénéfice de cette vente

pour payer le montant du rachat aux Porteurs de Titres.

Résumé spécifique à l'émission :

En cas de création des Currency-Hedged Metal Securities, un Participant Agréé doit livrer

d'or

d'un montant égal à la Valeur MEtal des Currency-Hedged Metal Securities devant être créé dans les comptes du trustee chez le Dépositaire. En cas de remboursement, le flux inverse d'actifs est réalisé.

B.30 Initiateurs des actifs gagés

Les Currency-Hedged Metal Securities sont adossés à des métaux précieux physiques ainsi qu'aux droits en vertu des Metal Adjustment Contracts conclus avec des Contreparties de Change.

A la date de ce Prospectus, l'Émetteur a passé des accords avec MSIP au titre desquels elle agit en tant que Contrepartie de Change.

Morgan Stanley & co. Internationnal plc (« ***MSIP*** ») est une société à responsabilité limitée immatriculée et enregistrée en Angleterre et aux Pays de Galles sous le numéro 02068222, dont le siège social est sis au 25 Cabot Square, Canary Warf, Londres, E14 4QA. L'activité principale de MSIP est la fourniture de services financiers aux entreprises, gouvernements et aux institutions financières. MSIP est autorisée par l'Autorité de réglementation prudentielle britannique (UK Prudential Regulation Authority) et réglementée par l'autorité de tutelle bancaire et financière britannique (Financial Conduct Authority) et par l'Autorité de réglementation prudentielle britannique.

Toute nouvelle désignation d'une Contrepartie de Change donnera lieu à une mise à jour du Prospectus.

SECTION C - Titres

C.1 Classe et catégorie de titres offerts	Les Currency-Hedged Metal Securities sont conçus afin de permettre aux investisseurs en dollar australien, en euro, en dollar de Singapour et en livre sterling d'investir dans des métaux précieux physiques (au moyen de Titres Individuels) ou dans des paniers de métaux physiques précieux (au moyen de Paniers de Titres) sans être contraints de stocker ces métaux précieux, de leur permettre d'acheter et de vendre cet intérêt via la négociation d'un titre sur une bourse de valeurs et de couvrir ce titre contre les variations de taux de change. L'Émetteur a créé et va émettre 16 types de Currency-Hedged Metal Securities dans les catégories suivantes : - Quatre catégories adossées (entres autre) à de l'or physique ; - Quatre catégories adossées (entres autre) à du palladium physique ; - Quatre catégories adossées (entres autre) à du platine physique ; et - Quatre catégories adossées (entres autre) à de l'argent physique, Et chacune de ces catégories sera libellée en dollar australien, en euro, en dollar de Singapour ou en livre sterling. L'Émetteur peut créer et émettre d'autres catégories de Currency-Hedged Metal Securities au titre de l'or, l'argent, le platine et le palladium et libellés dans n'importe quelle devise. **Résumé spécifique à l'émission** : Les informations suivantes s'appliquent aux Currency-Hedged Metal Securities en vertu des conditions définitives : Catégorie : WisdomTree Physical Gold - EUR Daily Hedged LES Code : [[Computed:dsFinalTermsPricingSupplementData.ExchangeCode]] ISIN: DE000A1RX996 Nombre cumulé de Currency-Hedged Metal Securities de cette catégorie : 1500000
C.2 Devise	Les Currency-Hedged Metal Securities sont libellés

en euros

Résumé spécifique à l'émission :

Les Currency-Hedged Metal Securities émis en vertu des Conditions Définitives sont libellés en dollars australiens, en euros, en dollars de Singapour, en livres sterling.

C.5 Restrictions sur les transferts

Non applicable ; les Currency-Hedged Metal Securities sont librement transférables.

C.8 Droits

Un Currency-Hedged Metal Security permet à un Participant Agréé de demander le rachat du titre par l'Émetteur et de recevoir le montant le plus élevé entre (i) le montant minimal pour cette catégorie de Currency-Hedged Metal Security (le « Montant en principal ») et (ii) la Valeur Métal de cette catégorie de Currency-Hedged Metal Security le jour en question.

Généralement, seuls les Participants Agréés négocieront directement avec l'Émetteur le rachat de Currency-Hedged Metal Securities. Dans les cas où il n'y a aucun Participant Agréé, ou à la seule discrétion de l'Émetteur, les Porteurs de Titres qui ne sont pas des Participants Agréés peuvent demander à l'Émetteur de racheter leurs titres directement.

Recours limité

Les obligations de l'Emetteur en ce qui concerne n'importe quelle classe de Titres individuels (et n'importe quelle catégories de paniers de titres dans la mesure où le droit au métal de ces paniers de titres est calculé par rapport aux titres individuels de cette classe) sont garanties par les charges en faveur du Trustee des Titres et une cession au Trustee des Titres à titre de garantie des droits de l'Emetteur dans la mesure où ils concernent cette classe. Le Trustee, le trustee des Titres et les Porteurs des Titres de n'importe quelle classe de Titres individuels (et n'importe quelle catégorie de paniers de titres dans la mesure où le droit au métal de ces paniers de titres est calculé par rapport aux titres individuels de cette classe) n'ont recours qu'aux sommes provenant des

actifs liés à cette classe. Si le produit net est insuffisant pour que l'Emetteur puisse effectuer tous les paiements dus, le Trustee ou toute personne agissant pour leur compte, n'aura pas le droit de prendre d'autres mesures à l'encontre de l'Emetteur et aucune dette n'est due par l'Emetteur au titre de cette somme supplémentaire.

Priorité de paiement

Toutes les sommes d'argent reçues par le Trustee ou le Trustee des Titres lors de la réalisation de l'actif lié au Currency Hedged Metal Securities sera détenu en trust par le Trustee et appliqué dans l'ordre suivant :

- Paiements dus au Trustee ou le Trustee des Titres (et les personnes désignées par eux) et les paiements dus à tout destinataire et les frais de réalisation de la garantie ;

- Paiement ou l'acquittement de toutes les sommes alors exigibles et payables ou livrables par l'émetteur à la contrepartie FX concernée en vertu du Metal Adjustment Agreement concerné, le contrat-cadre ISDA pertinent ou l'accord-cadre de confirmation correspondant

- Accord de Confirmation

- Paiements ou performances de tous les montants dus et non payés ou non exécuté par l'Emetteur en vertu du Service Agreement à ManJer (ou toute filiale de l'Emetteur ou toute personne avec qui l'Emetteur a conclu un contrat de service)

- Paiements ou performances de tous les montants dus et non payés et toutes les obligations dues par égard à Currency Hedged Metal Securities de cette classe ; et

- en paiement du solde (éventuel) à l'Emetteur

Résumé spécifique à l'émission

Le Montant en Principal de chaque catégorie de Currency-Hedged Metal Securities émis en vertu des Conditions Définitives est le suivant :

Catégorie de Currency-Hedged Metal Securities
WisdomTree Physical Gold - EUR Daily Hedged

Valeur Métal

Montant en Principal
EUR 1.25

C.9 Intérêt

Pas applicable- l'Émetteur ne s'est pas fait affecté une note de crédit et n'entend pas en donner au Currency-Hedged Metal Securities.

C.10 Note de crédit de l'émetteur

Pas applicable- l'Émetteur ne s'est pas fait affecté une note de crédit et n'entend pas en donner au Currency-Hedged Metal Securities.

C.11 Admission

La demande sera auprès des autorités boursières britanniques pour tous les Currency-Hedged Metal Securities émis dans les 12 mois suivant la date du Prospectus pour admission à la cote Officielle et à la London Stock Exchange, qui exploite un marché réglementé, pour l'ensemble des classes de Currency-Hedged Metal Securities pour être admises à la négociation sur le Marché Principal de la London Stock Exchange, qui fait partie de ce marché réglementé pour les titres cotés (à savoir les titres admis à la cote officielle).

Certains Currency-Hedged Metal Securities ont également été admis à la cotation sur le Marché Réglementé (General Standard) (*Regulierter Markt [General Standard*]) de la Bourse de Francfort (*Frankfurter Wertpapierbörse*) et sur le marché ETFplus de la Borsa Italiana S.p.A.

Résumé spécifique à l'émission :
Une demande a été faire afin que les Currency-Hedged Metal Securities émis en vertu des Conditions Définitives soient admis à la cotation sur le Marché Principal de la London Stock Exchange, faisant partie de son Marché Réglementé pour les titres cotés (à savoir les titres admis à la Cote Officielle)

Ces Currency-Hedged Metal Securities sont également admis à la cotation sur le Marché Réglementé (General Standard) de la Bourse de Francfort.

Ces Currency-Hedged Metal Securities sont également admis à la cotation sur le marché ETFplus de la Borsa Italiana.

C.12 Montant minimal

Chaque Currency-Hedged Metal Security à une valeur faciale (dénommée « Montant en Principal ») qui est le montant minimal d'un Currency-Hedged Metal Security d'un type particulier.

Currency-Hedged Metal Securities	**Le Montant en Principal pour chaque Catégorie se situe dans les fourchettes suivantes :**
Titre Individuel en Dollar Australien	De A$0,50 à A$1,75
Titre Individuel en Euro	De €0,25 à €1,25
Titre Individuel en Dollar Singapourien	De S$0,50 à S$2,25
Titre Individuel en Livres Sterling	De £0,25 à £1,25

Résumé spécifique à l'émission

Le Montant en Principal des Currency-Hedged Metal Securities émis en vertu des Conditions Définitives est le suivant :

Catégorie de Currency-Hedged Metal Securities :	WisdomTree Physical Gold - EUR Daily Hedged

	Montant en Principal EUR 1.25
C. 15 Valeur de l'investissement affectée par la valeur des instruments sous-jacents	*Droits lors du rachat* La valeur de l'investissement d'un Porteur de Titres est équivalente au montant de lingot qu'il recevra lors du rachat. Il s'agit généralement de la Valeur Métal applicable. Chaque Currency-Hedged Metal Security a une Valeur Métal. La Valeur Métal de chaque catégorie de Currency-Hedged Metal Securities un jour particulier sera ajustée en appliquant la Variation de Couverture Quotidienne et l'ajustement quotidien (afin de déterminer le montant des commissions dues) par rapport à la Valeur Métal du jour précédent conformément à la formule suivante : $ME_{i,t} = ME_{i,t-1}$Ã— $\left(DHV_{i,t} - DA_t\right)$ Où : $ME_{i,t}$ Est la Valeur Métal d'un Currency-Hedged Metal Security de la catégorie en question le jour du calcul de la valeur Métal ; $ME_{i,t-1}$ Est la Valeur Métal d'un Currency-Hedged Metal Security de la catégorie en question le jour précédent le calcul de la valeur Métal ; i Désigne la catégorie en question du Currency-Hedged Metal Security ; t Désigne le jour où la Valeur Métal est calculée ; t-1 Désigne le jour précédent le calcul de la Valeur Métal ; $DHV_{i,t}$ Désigne la Variation de Couverture Quotidienne des Currency-Hedged Metal Securities de la catégorie en question le jour du calcul de la Valeur Métal ; et DA_t Désigne le Rééquilibrage quotidien applicable aux Currency-Hedged Metal Securities de la catégorie en question le jour du calcul de la Valeur Métal. *Élément de la Variation de Couverture Quotidienne de la formule*

La Variation de Couverture Quotidienne est calculée quotidiennement pour refléter les variations de l'indice pertinent, sur un jour particulier, exprimées en termes de métal.

Même si les Currency-Hedged Metal Securities sont créés et rachetés par l'Émetteur à la Valeur Métal, il est également possible de calculer la valeur des Currency-Hedged Metal Securities en dollars américains un jour particulier. Cela est réalisé via le prix au comptant pour ce type de lingot ce jour en question et en le multipliant par la Valeur Métal de ce même jour. Le prix au comptant est basé sur le prix de l'indice de référence à terme ajusté du prix d'une négociation hypothétique sur une transaction physique qui est déterminée pour un jour particulier et qui est destinée à représenter le coût lors de ce jour de la création et de la négociation simultanée d'une position à terme négociée hors marché sur ce lingot pour une position physique sur ce lingot.

Élément du Rééquilibrage Quotidien de la formule
Le Rééquilibrage Quotidien est calculé chaque jour et est utilisé pour déterminer le montant de frais attribuables à une catégorie spécifique de Currency-Hedged Metal Securities. Il s'agit des commissions à régler par l'Émetteur à ManJer et à la Contrepartie de Change.

La formule et la méthode de calcul de la Valeur Métal sont les mêmes pour toutes les catégories de Currency-Hedged Metal Securities. La Valeur Métal de chaque catégorie de Currency-Hedged Metal Securities est publiée chaque jour sur le site web de l'Émetteur à l'adresse https://www.wisdomtree.eu/en-gb/pricing

C.16 Date d'expiration/d'échéance	Non applicable ; les Currency-Hedged Metal Securities sont des titres non datés et n'ont pas de date d'échéance ou d'expiration.
C. 17 Règlement	**CREST** L'Émetteur est un émetteur participant à CREST, un système électronique pour le règlement de transferts et la détention de titres. **Règlement des créations et remboursements**

Le cycle de règlement standard pour le règlement des transactions sur la Bourse de Londres est de deux jours ouvrables (T2). Lors de la création ou du rachat des Currency-Hedged Metal Securities, le règlement interviendra (sous certaines conditions) le deuxième jour ouvrable après réception de la demande de création ou de remboursement concernée. Un Currency-Hedged Metal Security sera émis uniquement à la réception d'un formulaire de demande valable et une fois que les métaux précieux correspondants auront été transférés vers les comptes du Security Trustee chez le Dépositaire et dans le respect de certaines autres obligations.

Systèmes de Règlement sur la Bourse de Francfort

Dans un objectif de bonne livraison des Currency-Hedged Metal Securities à la Bourse de Francfort, Clearstream Banking Aktiengesellschaft (« Clearstream ») émettra, pour chaque série et nombre respectif de Currency-Hedged Metal Securities, un Certificat Global au Porteur (chacun appelé « Certificat Global au Porteur ») en langue allemande et créé en vertu du droit allemand. À partir du moment où le nombre des Currency-Hedged Metal Securities représentés par le Certificat Global au Porteur d'une catégorie changera, Clearstream modifiera le Certificat Global au Porteur concerné.

Systèmes de Règlement sur la Borsa Italiana S.p.A.

Tous les Currency-Hedged Metal Securities sur la Borsa Italiana S.p.A. peuvent bénéficier du règlement par les systèmes de règlement normaux de Monte Titoli S.p.A. sur les comptes de dépôt ouverts auprès de Monte Titoli S.p.A.

Résumé spécifique à l'émission :

Dans un objectif de bonne livraison des Currency-Hedged Metal Securities émis en vertu des Conditions Définitives à la Bourse de Francfort, Clearstream Banking Aktiengesellschaft (« Clearstream ») émettra, pour chaque série et nombre respectif de Currency-Hedged Metal Securities, un Certificat Global au Porteur (chacun appelé « Certificat Global au Porteur ») en langue allemande et créé en vertu du droit allemand. Chaque fois que le nombre de Currency-Hedged Metal Securities représenté par un Certificat Global au Porteur d'une

catégorie changera, Clearstream modifiera en conséquence le Certificat Global au Porteur concerné.

Tous les Currency-Hedged Metal Securities émis en vertu des Conditions Définitives Securities sur la Borsa Italiana S.p.A. peuvent bénéficier du règlement par les systèmes de règlement normaux de Monte Titoli S.p.A. sur les comptes de dépôt ouverts auprès de Monte Titoli S.p.A.

C.18 Description du rendement

Un Currency-Hedged Metal Security attribue à un Porteur de Titres (à condition que ce dernier soit un Participant Agréé ou dans certaines circonstances bien définies) la possibilité de demander le rachat d'un Currency-Hedged Metal Security et de recevoir un montant de métaux précieux physiques égal à la Valeur Métal à la date de notification (ou à la date à laquelle elle est censée avoir été donnée) d'une demande de rachat.

Les Currency-Hedged Metal Securities ne portent pas d'intérêt. Le montant du rendement d'un investisseur (en termes de métal) est égal à la différence entre a) la Valeur Métal des Currency-Hedged Metal Securities en question le jour de leur émissions et b) la Valeur Métal des mêmes Currency-Hedged Metal Securities lors de leur rachat

Les investisseurs autres que des Participants Agréés peuvent acheter et vendre des Currency-Hedged Metal Securities sur toute bourse sur laquelle ils sont cotés à la négociation ou dans le cadre de transaction hors marché (de gré à gré). Pour un investisseur achetant et vendant des titres sur le marché secondaire, le montant du rendement est égal à la différence entre : a) le « cours acheteur » auquel les Currency-Hedged Metal Securities pertinents sont achetés et b) le « cours vendeur » auquel les mêmes Currency-Hedged Metal Securities sont ensuite vendus.

La Valeur Métal de chaque Titre Individuel reflète l'application de la Variation de Couverture

	Quotidienne qui ajuste la Valeur Métal quotidiennement sur la base des variations quotidiennes de l'indice qui suit les variations de taux d'intérêt entre le dollar américain et la devise de libellé du Titre Individuel. La Valeur Métal sera également ajustée de la déduction des commissions applicables qui sont déterminées par le calcul du Rééquilibrage quotidien. ***Résumé spécifique à l'émission*** Lingot auquel les Currency-Hedged Metal Securities donnent une exposition : d'or
C. 19 Prix final / prix d'exercice	Les rachats de Currency-Hedged Metal Securities auprès de l'Émetteur obtiendront un rendement d'une quantité de métal précieux égal à la Valeur Métal à la Date de Fixation du Prix correspondant à la date de demande rachat. **Résumé spécifique à l'émission** : Lingot auquel les Currency-Hedged Metal Securities donnent une exposition d'or
C.20 Type de valeur sous-jacente et localisation d'informations sur les valeurs sous-jacentes	Les actifs sous-jacents aux Currency-Hedged Metal Securities de chaque catégorie, par lesquels ils sont garantis, seront des métaux précieux détenus au nom du Security Trustee en hypothèque pour (entre autres) le compte des Porteurs de Titres, de ManJer et des Contreparties de Change dans les coffres du Dépositaire et des droits au titre des Metal Adjustment Contracts. Tous ces métaux précieux devront être conformes aux normes de pureté et de poids de chaque lingot de la LBMA (pour l'or physique et l'argent physique) et de la LPPM (pour le platine physique et le palladium physique), telles que le poids et la pureté de chaque barre, afin que chacune de ces barres puisse être qualifiée de barres de bonne livraison. Les obligations de l'Émetteur au regard des Variations Journalières de la Couverture de chaque catégorie de

Currency-Hedged Metal Securities seront soutenues par les Metal Adjustment Contrats qui reflètent les mouvements quotidiens d'un index répliquant la variation du taux de change entre le dollar US et la Devise du Titre Individuel conclu entre une ou plusieurs Contreparties de Change au titre du Metal Adjustment Agreement. La Variation Journalière de la Couverture est réglée entre la Contrepartie de Change et l'Émetteur par le transfert à ou depuis le compte non alloué de l'Émetteur chez le Dépositaire.

Résumé spécifique à l'émission

Davantage d'informations concernant l'or peuvent être consultées sur le site Internet de la LBMA sur www.lbma.org.uk

Le site internet MSPM à l'adresse http://www.ms.com/mspm donne des informations relatives à l'Indice relatif à la catégorie de Currency-Hedged Metal Securities émis en vertu des Conditions Définitives incluant des simulations de performances historiques de cet Indice sur une base quotidienne commençant le 13 août 2002 utilisant la même méthode de calcul que celle utilisée pour le calcul de cet Indice par le biais d'une fichier Excel permettant aux utilisateurs de calculer la performance historique ainsi que la volatilité.

SECTION D - Risques

D.2 Risques principaux de l'Émetteur	L'Émetteur est une société à finalité spécifique établie dans le but de l'émission des exchange traded commodities (ETCs) en tant que titres financiers adossés à un actif et ne détient pas d'autres actifs que ceux attribuables aux Currency-Hedged Metal Securities. Les montants qu'un Porteur de Titres peut recevoir suite à une plainte contre l'Émetteur sont, donc, limités aux produits de réalisation des biens garantis applicables à la catégorie de Currency-Hedged Metal Securities de

	ce Porteur de Titres et l'Émetteur étant une société à finalité spécifique constituée uniquement dans le but d'émettre des Currency-Hedged Metal Securities, et les Currency-Hedged Metal Securities n'étant pas garantis par une autre quelconque entité, l'Émetteur ne disposerait d'aucun autre actif que le Porteur de Titres pourrait réclamer. Si les produits nets des métaux précieux physiques détenus dans les comptes du Security Trustee chez le Dépositaire (et le montant de Lingot dû en raison d'une Contrepartie de Change) en ce qui concerne une catégorie ne sont pas suffisants pour répondre aux demandes de remboursement de toutes les obligations et effectuer tous les paiements alors dus concernant les Titres Individuels de telle catégorie (et les Paniers de Titres dans la mesure où ils comprennent nominalement des Titres Individuels de cette catégorie), et tous montants prioritaires sur de telles obligations (y compris les montants de Lingot devant être livrés ou les paiements devant être effectués à la Contrepartie de Change) et les paiements conformément à l'Instrument de Trust et à l'Acte de Garantie, les obligations de l'Émetteur seront limitées aux produits nets de la réalisation de ce métal précieux et d'autres biens garantis. Dans de telles circonstances, les actifs de l'Émetteur (le cas échéant) ne seront pas disponibles pour répondre à toute insuffisance, les droits des Porteurs de Titres concernés de recevoir tout autre montant en vertu de ces obligations seront éteints et aucun Porteur de Titres, ni le Security Trustee, ni le Trustee ne pourront prendre de mesures supplémentaires pour recouvrer ces montants. Dans le cas où les produits nets de réalisation des métaux précieux et des autres biens garantis sont insuffisants pour couvrir le montant dû au Porteur de Titres, le Porteur de Titres subira une perte.
D.3 Risques principaux des titres	· L'accès aux coffres du Dépositaire peut être restreint par des catastrophes naturelles, telles que des inondations, ou des interventions humaines, comme des attaques terroristes. Le Dépositaire n'a aucune obligation d'assurer de tels métaux précieux contre la perte, le vol ou des dommages, et l'Émetteur ne prévoit pas de s'assurer contre ces risques. En conséquence, il existe un risque que le métal précieux puisse être perdu, volé ou

endommagé, et que l'Émetteur ne soit pas capable de répondre à ses obligations au titre des Currency-Hedged Metal Securities ce qui entraînerait une perte pout les Porteurs de Titres.

Le rééquilibrage quotidien de la Valeur Métal afin de refléter l'effet des fluctuations du taux de change sur la valeur des avoirs en métal ne reflète pas une couverture de change pure, dans laquelle la valeur dans la devise de référence augmenterait ou diminuerait en proportion directe avec l'augmentation et la diminution de la valeur en dollars US d'un investissement non couvert, ainsi les investisseurs resteront exposés à l'effet des fluctuations des taux de change ultérieurs intra-journaliers dans la valeur du métal sous-jacent jusqu'au prochain rééquilibrage.

Les « Metal Adjustment Contracts » créés conformément à l'accord « Metal adjustment Agreement » entre l'Émetteur et la Contrepartie de Change en vertu duquel la Contrepartie de Change fournira à l'Émetteur un savoir-faire pour acquérir une exposition aux fluctuations des indices de change en relation avec l'émission de Currency-Hedged Metal Securities qui ne sont pas des titres garantis. Il ne peut être garanti que toute Contrepartie de Change sera en mesure de remplir ses obligations de livraison en vertu de tels contrats ou accords ce qui pourraient avoir un effet défavorable sur la capacité de l'Émetteur à effectuer des rachats et pourrait entraîner une perte pour les Porteurs de Titres.

Si le Metal Adjustment Agreement avec la Contrepartie de Change prend fin, alors il n'y aura pas de couverture supplémentaire des fluctuations de devise en relation avec les Currency-Hedged Metal Securities qui restent en suspens : un montant proche peut être livré ou payé à la Contrepartie de Change indépendamment du fait que la résiliation est causée par la Contrepartie de Change étant la partie défaillante au Metal Adjustment Documentation ; le calcul de ce montant proche peut ne pas être simple et peut être contesté ; tout montant proche livré ou payé à la Contrepartie de

	Change viendra en diminution du montant du lingot disponible pour répondre aux demandes en vertu du Currency-Hedged Metal Securities ; et il pourrait être nécessaire d'affecter tous livraisons ou paiements provenant ou en provenance de la Contrepartie de Change aux comptes de classes spécifiques et en l'absence d'un certificat de l'Émetteur une telle affectation peut ne pas être faisable ou peut prendre du temps à déterminer. Chacun de ces facteurs peut avoir un effet négatif sur le montant reçu par les Porteurs de Titres sur le rachat des Currency-Hedged Metal Securities ou sur le moment de la réception de cette demande. Les produits de l'exécution conformément à l'Acte de Garantie seront appliqués par le Security Trustee conformément aux règles de priorité de paiement. Les Porteurs de Titres de rang inférieur au Security Trustee, au Trustee, à ManJer et à la Contrepartie de Change (en ce qui concerne les revendications de telle Contrepartie de Change en vertu du Metal Adjustment Documentation et du Metal Adjustment Contracts) en vertu des règles de priorité de paiement. Conformément aux règles de priorité des paiements, le titre peut être insuffisant et l'Émetteur peut ne pas être en mesure de payer le montant total du rachat aux Porteurs de Titres qui peuvent par conséquent subir une perte.
D.6 Risques principaux des Metal Securities	Voir partie D.3 ci-dessus La performance passée n'est pas une indication de la performance attendue et la performance en investissement des Currency-Hedged Metal Securities peut être volatile. Les investisseurs des Currency-Hedged Metal Securities peuvent donc perdre l'intégralité de leur valeur de ce fait.
SECTION E – Offre	
E.2b L'offre et utilisation de produits	Non applicable ; les raisons de l'offre et l'utilisation des produits ne diffèrent pas de la réalisation de profits et/ou de couverture.
E.3 Conditions générales	Les Currency-Hedged Metal Securities sont mis à disposition par l'Émetteur uniquement pour la souscription par les Participants Agréés qui ont

	soumis une demande valide et qui ont fourni une quantité de métaux précieux égale à la Valeur Métal agrégée des Currency-Hedged Metal Securities demandés vers un compte du Security Trustee chez le Dépositaire et les Currency-Hedged Metal Securities seront uniquement émis une fois que la quantité de métaux précieux de la catégorie correspondante égalant la Valeur Métal des Metal Securities demandés aura été transférée dans les comptes du Security Trustee chez le Dépositaire. Un Participant Agréé doit également payer à l'Émetteur les frais de demande de 500 £. Toutes les demandes de Currency-Hedged Metal Securities déposées au plus tard à 11h00, (heure de Londres) un jour ouvrable, permettront généralement au Participant Agréé d'être enregistré en tant que porteur de Currency-Hedged Metal Securities dans les deux jours ouvrables.
E.4 Intérêts importants ou conflictuels	Mme Jones et M. Ziemba (qui sont des administrateurs de l'Émetteur) sont également des administrateurs de ManJer HoldCo, l'actionnaire unique de l'Émetteur. M. Ross and Mme Jones sont également directeurs de R&H Fund Services (Jersey) Limited, qui est administrateur de l'Émetteur, et secrétaire de l'Émetteur et de ManJer. Les Administrateurs ne sont pas d'avis qu'il existe des conflits d'intérêts réels ou potentiels entre les obligations que les administrateurs et/ou les membres des organes administratifs, de gestion et de supervision de l'Émetteur ont envers ce dernier, et les intérêts privés et/ou les autres obligations qu'ils ont. Les Administrateurs de l'Émetteur détiennent également des mandats d'administrateurs dans d'autres émetteurs de matières premières négociées en bourse également détenues par HoldCo et dans d'autres sociétés du groupe WisdomTree, y compris dans Boost Management Limited (une société qui rend des prestations de services à Boost Issuer PLC (un émetteur de produits négociés en bourse)), WisdomTree Management Limited et dans WisdomTree Issuer plc, un émetteur de fonds indiciels cotés par l'intermédiaire de compartiments dont la responsabilité est distincte.
E.7 Frais	L'Émetteur facture les frais suivants aux investisseurs : Aux Participants Agréés uniquement :

- l'Émetteur facture une commission de 500 £ par demande ou rachat effectué directement auprès de l'Émetteur ;

À tous les Porteurs de Titres

- l'Emetteur facture une commission de gestion de :

- 0,39% par année aux porteurs de Titres Individuels Or ; et

- 0,49% par an aux porteurs de Titres Individuels Palladium, Titres Individuels Platine et Titres Individuels Argent ; et

- une commission de couverture quotidienne qui variera par catégorie de Titres Individuels et qui pour chaque catégorie sera exposée dans les Conditions Définitives applicables.

Chacune de ses commissions est facturée par voie de déduction quotidienne de la Valeur Métal.

Aucun autre coût ne sera facturé aux investisseurs par l'Émetteur.

Si un investisseur achète des Currency-Hedged Metal Securities auprès d'un intermédiaire financier, l'Émetteur estime que les frais facturés par un intermédiaire agréé dans le cadre de la vente des Currency-Hedged Metal Securities à un investisseur seront de 0,15% de la valeur des Currency-Hedged Metal Securities vendus à de tel investisseur.

Résumé spécifique à l'émission :

Frais de demande	£500
Frais de rachat	£500
Commission de Gestion	
	0.39%
Taux de Couverture	*0*

WisdomTree Hedged Metal Securities Limited WisdomTree Currency-Hedged Metal Securities

Zusammenfassung des Prospekts Basisprospekt vom 23 Mai 2019

für die Emission von

WisdomTree Currency-Hedged Metal Securities

Die Zusammenfassungen bestehen aus vorgeschriebenen Angaben, die als "Angaben" bezeichnet werden. Diese Angaben sind in den Abschnitten A – E (A.1 – E.7) durchnummeriert.

Diese Zusammenfassung enthält alle Angaben, die für eine Zusammenfassung für diese Art von Wertpapieren und Emittenten erforderlich sind. Da einige Angaben nicht angesprochen werden müssen, können Lücken in der Nummernfolge der Angaben bestehen.

Obwohl eine Angabe nach der Art des Wertpapieres und des Emittenten in dieser Zusammenfassung enthalten sein muss, kann es vorkommen, dass keine wesentlichen Informationen in Bezug auf diese Angabe gemacht werden können. In diesem Fall ist eine kurze Beschreibung der Angabe in der Zusammenfassung mit dem Hinweis "entfällt" enthalten.

Abschnitt A – Einleitung und Warnhinweise

A.1	Grundsätzlicher Warnhinweis	Diese Zusammenfassung ist als Prospekteinleitung für den Basisprospekt der WisdomTree Hedged Metal Securities Limited (der "**Emittent**") bezüglich des Programms für die Emission der WisdomTree Currency-Hedged Metal Securities (die "**Currency-Hedged Metal Securities**") vom 23 Mai 2019 (der "**Prospekt**") zu verstehen. Der Anleger sollte sich bei jeder Entscheidung, in die *Currency- Hedged Metal Securities* zu investieren, auf den Prospekt als Ganzen stützen. Ein Anleger, der wegen der in dem Prospekt enthaltenen Angaben Klage einreichen will, muss nach den nationalen Rechtsvorschriften seines Mitgliedstaats möglicherweise für die Übersetzung des Prospekts aufkommen, bevor das Verfahren eingeleitet werden kann. Zivilrechtlich haften nur diejenigen Personen, die die Zusammenfassung samt etwaiger Übersetzungen vorgelegt und übermittelt haben, und dies auch nur für den Fall, dass die Zusammenfassung verglichen mit den anderen Teilen des Prospekts irreführend, unrichtig oder inkohärent ist oder verglichen mit den anderen Teilen des Prospekts wesentliche Angaben, die in Bezug auf Anlagen in die *Currency-Hedged Metal Securities* für die Anleger eine Entscheidungshilfe darstellen, vermissen lassen.
A.2	Hinweis auf die Zustimmung auf zur Benutzung des Prospekrs zum Zweck der anschließenden Weiterveräußerung oder der endgültigen Platzierung von Wertpapieren durch Finanzintermediäre	Der Emittent hat seine Zustimmung zur Benutzung dieses Prospekts erklärt und übernimmt die Verantwortung für den Inhalt dieses Prospekts in Bezug auf die spätere Weiterveräußerung oder endgültige Platzierung durch ein öffentliches Angebot der Currency-Hedged Metal Securities durch einen Finanzintermediä in Österreich, Dänemark,Finnland, Frankreich, Deutschland, Irland, Italien, Portugal, den Niederlanden, Norwegen, Spanien, Schweden und im Vereinigten Königreich durch einen Finanzintermediär, der eine Wertpapierfirma im Sinne der geltenden Fassung der Richtlinie

		über Märkte für Finanzinstrumente 2014/65/EU („MiFID II“) und in Übereinstimmung mit der MiFID II in einem Mitgliedsstaat zugelassen ist. Eine jede solche Zustimmung bezieht sich auf jede Weiterveräußerung oder jede endgültige Platzierung durch ein öffentliches Angebot während der Dauer von 12 Monaten nach dem Datum dieses Prospektes, es sei denn eine solche Zustimmung ist vor diesem Zeitpunkt durch eine auf der Webseite des Emittenten veröffentlichten Mitteilung widerrufen worden. Mit Ausnahme des Rechts des Emittenten, seine Zustimmung zu widerrufen, sind keine anderen Bedingungen an die Zustimmung, die in diesem Abschnitt beschrieben ist, geknüpft. **Im Falle eines Angebots, das durch einen Finanzintermediär erfolgt, wird dieser Finanzintermediär den Anlegern Informationen zu den Bedingungen dieses Angebots zum Zeitpunkt der Vorlage des Angebots zur Verfügung stellen. Jeder Finanzintermediär, der diesen Prospekt für den Zweck des Angebots verwendet, muss auf seiner Webseite angeben, dass er diesen Prospekt in Übereinstimmung mit der erteilten Zustimmung und den Bedingungen, die daran geknüpft sind, verwendet.** Diese Zustimmung steht unter der Bedingung, dass, sofern ein Finanzintermediär beabsichtigt, *Currency-Hedged Metal Securities* weiter zu verkaufen oder eine endgültige Platzierung durch ein öffentliches Angebot vorzunehmen, dieser den Prospekt für diese Zwecke nicht nutzen darf, es sei denn, dies geschieht in den Jurisdiktionen des öffentlichen Angebots (public offer jurisdictions), die in den Endgültigen Bedingungen angegeben sind, und das Angebot erfolgt während des in den Endgültigen Bedingungen angegebenen Angebotszeitraums. Der Finanzintermediär darf den Prospekt nicht anderweitig verwenden, um Commodity Securities zu verkaufen. **Im Fall des öffentlichen Angebotes in einer oder mehreren Jurisdiktionen des öffentlichen Angebots können die *Currency- Hedged Metal Securities* Personen in den maßgeblichen Jurisdiktionen des öffentlichen Angebots angeboten bzw. an diese verkauft werden, die berechtigt sind, sich gemäß der in dieser Jurisdiktion geltenden Gesetze und Vorschriften an einem öffentlichen Angebot der Wertpapiere zu beteiligen.** Einem Angebot der *Currency-Hedged Metal Securities* unter sonstigen Umständen hat der Emittent nicht zugestimmt und wird dies auch nicht tun. ***Emissionsspezifische Zusammenfassung:*** Jurisdiktion(en) des öffentlichen Angebots: N/A Angebotszeitraum: N/A
Abschnitt B – Emittent		
B.1	Gesetzliche und kommerzielle Bezeichnung	WisdomTree Hedged Metal Securities Limited.
B.2	Sitz/Rechtsform/Geltendes Recht/Land der Gründung	Der Emittent ist eine *public company*, die in Jersey nach dem Companies (Jersey) Law 1991 (in der jeweils geltenden Fassung) unter der Registernummer 108311 gegründet und eingetragen ist.
B.16	Unmittelbare/mittelbare Beherrschung des	Die Aktien des Emittenten werden vollständig von der WisdomTree Holdings (Jersey) Limited („**HoldCo**“) gehalten,

	Emittenten	einer in Jersey gegründeten Beteiligungsgesellschaft (Holding Company). Die Aktien der HoldCo werden letztendlich von WisdomTree Investments, Inc. gehalten. Der Emittent steht weder unmittelbar noch mittelbar im Eigentum eines anderen an diesem Programm beteiligten Teilnehmers, noch wird sie von einem solchen beherrscht.
B. 17	Emittenten Kreditratings	Nicht anwendbar – der Emittent hat kein Kreditrating beauftragt und es wird nicht beabsichtigt, dass für die Currency-Hedged Metal Securities ein Kreditrating beauftragt wird.
B.2 0	Zweckgesellschaft	Der Emittent wurde als Zweckgesellschaft mit dem Zweck gegründet, *Currency-Hedged Metal Securities* als *Asset-Backed Securities* (forderungsbesicherte Wertpapiere) zu emittieren.
B.2 1	Beschreibung der Haupttätigkeit und Gesamtüberblick über die Teilnehmer	Die Haupttätigkeit des Emittenten besteht in der Emission verschiedener Arten von Currency-Hedged Metal Securities, die durch physische Edelmetalle besichert sind sowie teilweise durch Rechte aus Derivate-Kontrakten (die "**Metall-Anpassungs-Kontrakte**"), die diese mit einer Währungsabsicherung versehen. Der Emittent hat ein Programm aufgelegt nach dem 16 verschiedene Arten von *Currency- Hedged Metal Securities* von Zeit zu Zeit emittiert werden können und derzeit in der Form von vier verschiedenen Klassen bestehen, die jeweils (unter anderem) von physischem Gold besichert sind, vier verschiedene Klassen, die jeweils (unter anderem) durch physisches Palladium besichert sind, vier verschiedene Klassen, die jeweils (unter anderem) durch physisches Platin besichert sind und vier verschiedene Klassen, die jeweils (unter anderem) durch physisches Silber besichert sind und die alle entweder auf Australische Dollar, Euro, Singapur- Dollar oder britische Pfund lauten ("**Individual Securities**"). Der Emittent kann außerdem Arten von *Currency-Hedged Metal Securities* ("**Basket Securities**"), die auf entweder Australische Dollar, Euro, Singapur-Dollar oder britische Pfund lauten und die nominell aus einem Korb von zwei oder mehr Klassen von Individual Securities in derselben Währung in einem beliebigen Verhältnis bestehen, erstellen und zur Emission verfügbar machen. Diese Basket Securities sind folglich durch zwei oder mehr Kategorien physischer Edelmetallen anteilig besichert. *Currency-Hedged Metal Securities* wurden entwickelt, um Australische Dollar-, Euro-, Singapur-Dollar- und Britische Pfund-Anlegern in die Lage zu versetzen sich an den Erträgen einer Anlage in physische Edelmetalle (durch Individual Securities) oder in Körbe aus physischen Edelmetallen (durch Basket Securities) zu beteiligen ohne dazu notwendigerweise physisches Edelmetall zu handeln und zu lagern und dabei gegen Währungskursveränderungen abgesichert zu sein. *Currency-Hedged Metal Securities* können an Finanzinstitute ("**autorisierten Teilnehmern**") auf täglicher Basis ausgegeben und nach Aufforderung zurückgenommen werden, die (i) eine mit dem Titel "Autorisierte Teilnehmer-Vereinbarung" (Authorised Participant Agreement) bezeichnete Vereinbarung mit dem Emittenten abgeschlossen haben; (ii) gegenüber dem Emittenten ihren Status nach dem Financial Services and Markets Act 2000 ("**FSMA**") bescheinigt haben; (iii) dem Emittenten nachgewiesen haben, dass sie keine kollektiven Anlagevehikel sind, die nach der Richtlinie des Rates Nr. 85/611/EWG als Organismen für die gemeinsame Anlage in Wertpapieren reguliert sind; und (iv) eine entsprechende Vereinbarung mit dem Titel "Direct Agreement" mit

		einer Gegenpartei (eine "**FX- Gegenpartei**") abgeschlossen haben, die einer Vereinbarung (eine "**Metall-Anpassungs-Vereinbarung**") mit dem Emittenten mit dem
		Titel "Metall-Anpassungs-Vereinbarung" entspricht, es sei denn der autorisierte Teilnehmer ist die FX-Gegenpartei oder ein verbundenes Unternehmen der FX-Gegenpartei. Darüberhinaus können sonstige Inhaber von *Currency-Hedged Metal Securities* diese auch zurückgeben sofern keine autorisierten Teilnehmer vorhanden sind. Alle anderen Parteien können *Currency-Hedged Metal Securities* über eine Börse oder einen anderen Markt, an dem *Currency-Hedged Metal Securities* zum Handel zugelassen sind, kaufen oder verkaufen. Jede *Currency-Hedged Metal Security* wird durch ein oder mehrere physische Edelmetalle, die im Namen der The Law Debenture Trust Corporation p.l.c. als *Sicherheiten-Trustee* (der "**Sicherheiten- Trustee**") als Pfandgläubiger unter anderem für jede Person, die in den Registern als Inhaber von *Currency-Hedged Metal Securities* vermerkt wurde (die "**Wertpapierinhaber**") und die FX-Gegenpartei in gesicherten Tresoren in den Londoner Tresorräumen der JP Morgan Chase Bank, N.A. (der "**Verwahrer**") und durch Rechte nach den Metall-Anpassungs-Kontrakten besichert. Physische Edelmetalle können in bestimmten Mengen auf zeitweiliger Basis auch in nicht zugewiesener Form für Abwicklungszwecke verwahrt werden. *Currency-Hedged Metal Securities* lauten auf eine festgelegte Währung. Auf der Grundlage von einer oder mehreren Metall-Anpassungs-Vereinbarungen (und Metall-Anpassungs-Kontrakten, die auf deren Grundlage abgeschlossen werden) mit einer oder mehreren FX-Gegenparteien wird der Anspruch am Metall für jede Individual Security täglich um eine Menge von Barren angepasst (die "**Tägliche Absicherungsveränderung**"), die die täglichen Bewegungen eines Indexes wiedergibt, der die Schwankungen in den Wechselkursen zwischen US-Dollar und der Währung auf die die Individual Security lautet, wiedergibt und außerdem durch den Abzug der anfallenden Gebühren angepasst wird. Die ursprüngliche FX-Gegenpartei ist Morgan Stanley & Co International plc ("**MSIP**"). Zukünftig kann der Emittent weitere FX-Gegenparteien in Bezug auf eine oder mehrere Klassen von Individual Securities ernennen. Die tägliche Absicherungsveränderung wird zwischen dem Emittenten und der FX- Gegenpartei durch die Übertragung auf oder von den nicht zugewiesenen Depots des Emittenten bei dem Verwahrer abgewickelt. Weder MSIP noch ein anderes Mitglied der Morgan Stanley-Gruppe hat die *Currency-Hedged Metal Securities* strukturiert oder beraten oder Informationen in Bezug auf die *Currency-Hedged Metal Securities* (mit einer begrenzten Ausnahme in Bezug auf Informationen, die MSIP in Bezug auf sich selbst bereit gestellt hat) zur Verfügung gestellt noch übernehmen sie eine Verantwortung in Bezug auf diesen Prospekt oder ein anderes offen zu legendes Dokument oder Werbematerial im Zusammenhang mit den *Currency-Hedged Metal Securities*. *Currency-Hedged Metal Securities* werden durch eine Vereinbarung mit dem Titel "*Trust Instrument*" zwischen dem Emittenten und der The Law Debenture Trust Corporation p.l.c. als *Trustee* (der "**Trustee**") für alle Rechte und Ansprüche nach dem *Trust Instrument* für die Wertpapierinhaber, geschaffen. Der Emittent, der *Trustee* und die Wertpapierinhaber (unter anderem) haben

		eine als "Sicherungsvereinbarung" bezeichnete Vereinbarung in Bezug auf (unter anderem) die Arten von physischen Edelmetallen, die im Namen des *Sicherheiten-Trustees* als Pfandgläubiger in den Depots des Verwahrers verwahrt werden, abgeschlossen. Die Rechte und Ansprüche, die nach der Sicherungsvereinbarung vom *Sicherheiten- Trustee* gehalten werden, werden vom *Sicherheiten-Trustee* treuhänderisch für unter anderem die Wertpapierinhaber und die FX-
		Gegenpartei und WisdomTree Management Company (Jersey) Limited ("**ManJer**") (deren Ansprüche vorrangig vor denen der Wertpapierinhaber zu befriedigen sind) gehalten. ManJer, eine Gesellschaft, die letztendlich im Eigentum von WisdomTree Investments Inc. steht, erbringt sämtliche Verwaltungs- und Administrationsdienstleistungen für den Emittenten oder wird für deren Erbringung Sorge tragen und sämtliche Verwaltungs- und Administrationskosten des Emittenten tragen. Im Gegenzug erhält sie eine vom Emittenten in Edelmetallen zahlbare Gebühr. Der Anspruch auf Zahlung dieser Gebühren geht den Ansprüchen der Wertpapierinhaber im Range vor. ***Emissionsspezifische Zusammenfassung:*** Maßgebliches physisches Edelmetall Gold
B.22	Kein Finanzabschluss	Entfällt; der Jahresabschluss wurde zum Datum dieses Verkaufsprospekts erstellt.
B.23	Wesentliche historische Finanzinformationen	

	Stand zum 31. Dezember 2018 USD	**Stand zum 31. Dezember 2017 USD**
Umlaufvermögen		
Forderungen aus Lieferungen und Leistungen und sonstige Forderungen	161.981	214.708
Edelmetall	332.044.573	462.157.488
Noch ausstehender zu erhaltender Betrag auf Edelmetall	929.612	4.921.863
Noch ausstehender zu erhaltender Betrag auf währungsgesicherte Edelmetallsicherheiten	8.737.738	-
Summe Vermögenswerte	341.873.904	467.294.059
Kurzfristige Verbindlichkeiten		
währungsgesicherte Metal Securities	332.261.055	460.099.688
Noch ausstehender zahlbarer Betrag auf Edelmetall	929.612	4.921.863
Noch ausstehender zu erhaltender Betrag auf währungsgesicherte Edelmetallsicherheiten	8.737.738	-

		Verbindlichkeiten aus Lieferungen und Leistungen und sonstige Verbindlichkeiten	161.978	214.705
		Summe Verbindlichkeiten	342.090.383	465.236.256
		Aktien		
		Ausgewiesenes Kapital	3	3
		Neubewertungsrücklage	(216.482)	2.057.800
		Summe Eigenkapital	(216.479)	2.057.803
		Summe Eigenkapital und Verbindlichkeiten	341.873.904	467.294.059
B.24	Wesentliche Verschlechterung	Entfällt; seit dem letzten geprüften Jahresabschluss des Emittenten zum 31.12.2018 waren hinsichtlich dessen Finanz- oder Handelsposition oder Aussichten keine wesentlichen nachteiligen Veränderungen zu verzeichnen.		
B.25	Basiswerte	Bei den Basiswerten für die *Currency-Hedged Metal Securities* einer jeden Art, die zu ihrer Deckung gehalten werden und durch welche sie besichert sind, handelt es sich um: physische Edelmetalle, die im Namen des Sicherheiten-Trustees als Pfandgläubiger für (unter anderem) die Wertpapierinhaber, ManJer und die FX-Gegenpartei in gesicherten Tresoren in den Geschäftsräumen des Verwahrers gehalten werden sowie um Rechte nach den Metall- Anpassungs-Kontrakten. All diese Edelmetalle werden den "Good Delivery"-Standards hinsichtlich Reinheit und Gewicht eines jeden Barren entsprechen, die von der London Bullion Market Association (der “LBMA”) (in Bezug auf physisches Gold und Silber) und der London Platinum und Palladium Market (der “LPPM”) (in Bezug auf physisches Platin und physisches Palladium) aufgestellt wurden; und die Rechte und Ansprüche des Emittenten in Bezug auf die täglichen Absicherungsveränderung werden durch die Metall-Anpassungsverträge geregelt, die mit einer oder mehreren FX-Gegenparteien auf der Grundlage von einer oder mehreren Metall- Anpassungsvereinbarungen abgeschlossen wurden. Die verbrieften Vermögenswerte, die die Emission besichern, weisen Merkmale auf, die die Fähigkeit nachweisen ausreichend Geldmittel bereit zu stellen, um alle fälligen und auf die Wertpapiere zahlbaren Beträge zu bedienen. Die Menge der jeweiligen Edelmetalle, die durch jede Currency-Hedged Metal Security zu einem bestimmten Zeitpunkt verbrieft ist, wird als "Anspruch am Metall" bezeichnet. Dabei handelt es sich um eine Menge des jeweiligen Edelmetalls bzw. der jeweiligen Edelmetalle in Unzen, die täglich um die zu zahlenden Gebühren reduziert wird und entsprechend der täglichen Absicherungsveränderung erhöht oder reduziert wird. Die Pflichten des Emittenten in Bezug auf die tägliche Absicherungsveränderung für jede Art von *Currency-Hedged Metal Securities* wird unterstützt durch Metall-Anpassungs-Kontrakte, die mit einer oder mehreren FX-Gegenparteien auf der Grundlage von einem oder mehreren Metall-Anpassungs-Vereinbarungen abgeschlossen wurden. Der Emittent wird Zeichnungsanträge für *Currency-Hedged Metal*		

		Securities nicht annehmen, wenn er aus irgendeinem Grund nicht in der Lage ist dazugehörige Metall-Anpassungs-Kontrakte mit einer FX- Gegenpartei einzugehen. In den Metall-Anpassungs-Vereinbarungen mit MSIP sind tägliche Grenzen für die Anzahl von Metall-Anpassungs-Kontrakten, die zu einem bestimmten Zeitpunkt erschaffen und zurückgegeben werden können, vorgesehen sowie Grenzen für den Gesamtbetrag über die Gesamtanzahl der Metall-Anpassungs-Kontrakte, die in Bezug auf eine bestimmte Währung abgeschlossen werden können. Entsprechende Grenzen wurden für die Erschaffung und die Rücknahme von *Currency- Hedged Metal Securities* eingerichtet.
		Emissionsspezifische Zusammenfassung: Der Basiswert für die *Currency-Hedged Metal Securities*, die entsprechend der endgültigen Bedingungen emittiert werden, sind physische Barren von Gold die im Namen des *Sicherheiten- Trustees* als Pfandgläubiger für (unter anderem) die Wertpapierinhaber, ManJer und die FX-Gegenparteien in gesicherten Tresoren in den Geschäftsräumen des Verwahrers gelagert werden und Rechte nach den korrespondierenden Metall-Anpassungs-Kontrakten. Die Ansprüche der FX-Gegenpartei und anderer sind vorrangig vor den Ansprüchen der Wertpapierinhaber.
B.26	Anlageverwaltung	Entfällt; es gibt keine aktive Verwaltung der Vermögenswerte des Emittenten.
B.27	Weitere Wertpapiere, die mit den gleichen Aktiva unterlegt sind	Weitere *Currency-Hedged Metal Securities* jeder Art können ausgegeben werden, jedoch nur nachdem ein Betrag des jeweiligen Edelmetalls entsprechend des gesamten Anspruchs am Metall je *Currency-Hedged Metal Security* in die Depots des *Sicherheiten- Trustees* bei dem Verwahrer übertragen wurde und korrespondierende Metall-Anpassungs-Kontrakte mit einer FX-Gegenpartei abgeschlossen wurden. Solche neu ausgegebenen *Currency-Hedged Metal Securities* sind mit allen bestehenden *Currency-Hedged Metal Securities* derselben Art austauschbar und durch dieselben Vermögenswerte besichert.
B.28	Struktur der Transaktion	Der Emittent hat ein Programm aufgelegt, nach dem *Currency-Hedged Metal Securities* von Zeit zu Zeit begeben werden können. Die *Currency- Hedged Metal Securities* können täglich an autorisierte Teilnehmer, die mit dem Emittenten eine Autorisierte-Teilnehmer-Vereinbarung abgeschlossen haben, ausgegeben werden bzw. von diesen zurückgegeben werden. Autorisierte Teilnehmer können anschließend *Currency-Hedged Metal Securities* an andere Anleger an Börsen oder mittels privater Transaktionen verkaufen bzw. von diesen kaufen. *Currency-Hedged Metal Securities* werden durch das *Trust Instrument* geschaffen. Gemäß den Bestimmungen des Trust Instruments handelt der Trustee handelt als *Trustee* für die

		Wertpapierinhaber jeder Art von *Currency-Hedged Metal Securities*. Zusätzlich haben der Emittent und der *Sicherheiten-Trustee* eine separate Sicherungsvereinbarung in Bezug auf die *Currency-Hedged Metal Securities* abgeschlossen und, sofern neue FX-Gegenparteien ernannt werden, wird der Emittent neue Sicherungsvereinbarungen in Bezug auf diese FX-Gegenparteien abschließen. Die Rechte und Ansprüche, die vom *Sicherheiten-Trustee* nach der Sicherungsvereinbarung gehalten werden, hält der *Sicherheiten-Trustee* treuhänderisch unter anderem für die Wertpapierinhaber, ManJer und die FX-Gegenpartei. Die Ansprüche der FX-Gegenpartei, ManJer und anderer gehen den Ansprüchen der Wertpapierinhaber im Range vor. Eine schematische Darstellung der grundsätzlichen Aspekte der Struktur, die derzeit besteht, wird nachfolgend abgebildet: 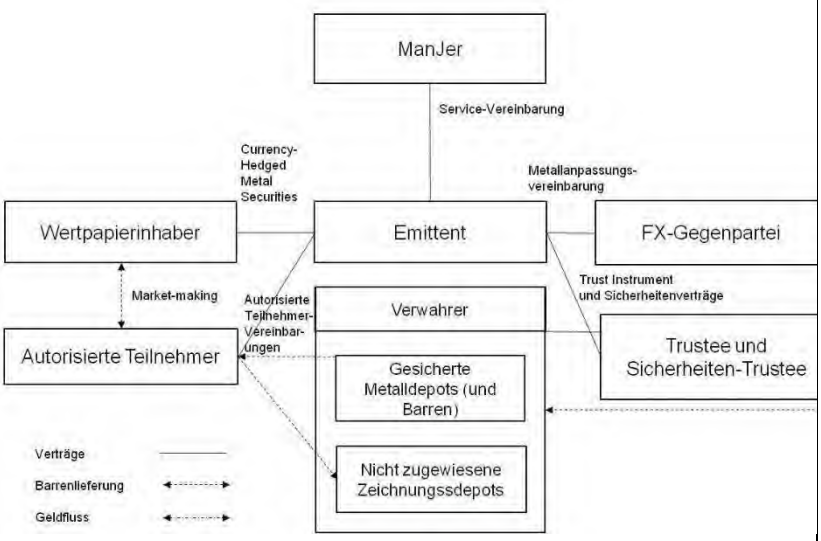
B.29	Beschreibung des Mittelflusses	*Currency-Hedged Metal Securities* können gegen Zahlung von Geld an der London Stock Exchange, der Borsa Italiana und/oder der Frankfurter Wertpapierbörse (als die Wertpapierbörsen an denen sie zum Handel zugelassen sind) oder mittels privater außerbörslicher Geschäfte gekauft und verkauft werden. Weitere Angaben zu den Börsen, an denen eine bestimmte Klasse von Wertpapieren gehandelt werden kann, sind in dem Dokument mit dem Titel "**Endgültige Bedingungen**" enthalten, welches vom Emittenten zum Zeitpunkt der Ausgabe der Wertpapiere erstellt wird. An diesen Wertpapierbörsen stellen die Market Maker Liquidität für diese Geschäfte bereit, jedoch sind nur autorisierte Teilnehmer berechtigt, unmittelbar beim Emittenten die Ausgabe von *Currency-Hedged Metal Securities* zu beantragen. Der Emittent hat Autorisierte-Teilnehmer-Vereinbarungen abgeschlossen und mit den autorisierten Teilnehmern vereinbart, dass *Currency-Hedged Metal Securities* an diese autorisierten Teilnehmer fortlaufend ausgegeben werden. Jeder autorisierte Teilenehmer kann *Currency-Hedged Metal Securities* an einer Börse oder in einer außerbörslichen Transaktion verkaufen bzw. die Wertpapiere selbst halten. Bei der Ausgabe von Currency-Hedged Metal Securities muss ein autorisierter Teilnehmer Edelmetall mit einer dem Metallanspruch der Currency-Hedged Metal Securities gleichwertigen aggregierten Gewichtung in das jeweilige Metallkonto bzw. die jeweiligen

		Metallkonten übertragen. Erst wenn das Edelmetall eingetroffen ist, begibt der Emittent die Currency-Hedged Metal Securities und stellt sie dem autorisierten Teilnehmer über ein papierloses System zur Handelsabwicklung und Holding für unverbriefte Wertpapiere, verwaltet durch Euroclear UK und Irland, („CREST“) zu. Bei der Rücknahme von Currency-Hedged Metal Securities durch einen autorisierten Teilnehmer muss der autorisierte Teilnehmer diese Currency-Hedged Metal Securities über CREST zurückgeben und erhält dafür Edelmetall entsprechend dem aggregierten Metallanspruch der Currency-Hedged Metal Securities, die über einen Transfer von den Metallkonten eingelöst werden. In Situationen in denen keine Autorisierten Teilnehmer vorhanden sind oder sofern es der Emittent nach seinem freien Ermessen bestimmt, können Wertpapierinhaber, die keine Autorisierten Teilnehmer sind, ihre Wertpapiere unmittelbar an den Emittenten zurückgeben. In diesem Fall wird der Emittent das von ihm gehaltene Edelmetall an den Verwahrer (unter den Bedingungen der Vereinbarungen zwischen dem Emittent, dem *Trustee* und dem Verwahrer (jede mit dem Titel "**Metallverkaufs-Gegenparteivertrag**") verkaufen und die durch den Verkauf erhaltenen Barbeträge dazu benutzen, die Rücknahmeerträge an die zurückgebenden Wertpapierinhaber zu zahlen. ***Emissionsspezifische Zusammenfassung:*** Bei der Ausgabe von *Currency-Hedged Metal Securities* muss ein autorisierter Teilnehmer Gold
		in Höhe eines dem Metallanspruch der *Currency-Hedged Metal Securities* gleichwertigen aggregierten Betrags in das jeweilige Konto des Trustee beim Verwahrer übertragen. Erst wenn das Edelmetall eingetroffen ist, begibt der Emittent die Currency-Hedged Metal Securities und stellt sie dem autorisierten Teilnehmer per CREST zu. Bei der Rücknahme bewegen sich die Vermögenswerte in umgekehrter Richtung.
B.30	Originatoren der verbrieften Aktiva	Die *Currency-Hedged Metal Securities* sind durch physische Edelmetalle und die Rechte nach den Metall-Anpassungs-Kontrakten mit den FX-Gegenparteien besichert. Zum Zeitpunkt der Erstellung des Prospekts hat der Emittent Vereinbarungen mit MSIP als FX-Gegenpartei abgeschlossen. Der Prospekt wird aktualisiert, sofern eine zusätzliche FX-Gegenpartei ernannt wird. Morgan Stanley & Co. International plc (MSIP) ist eine *public company*, die mit beschränkter Haftung nach den Gesetzen von England und Wales unter der Nummer 02068222 gegründet wurde und deren Sitz sich in 25 Cabot Square, Canary Wharf, London, E14 4QA befindet. Die Haupttätigkeit von MSIP besteht in der Erbringung von Finanzdienstleistungen an Gesellschaften,

		Regierungen und Finanzinstitute. MSIP ist von der U.K. Prudential Regulation Authority zugelassen und wird von der U.K. Financial Conduct Authority als auch von der U.K. Prudential Regulation Authority beaufsichtigt. Der Prospekt wird aktualisiert, sofern eine zusätzliche FX-Gegenpartei
ABSCHNITT C – Wertpapiere		
C.1	Art und Gattung der angebotenen Wertpapiere	Currency-Hedged Metal Securities wurden entwickelt, um es Anlegern in Australische Dollar, Euro, Singapur-Dollar und Britische Pfund zu ermöglichen, sich an den Erträgen einer Anlage in physische Edelmetalle (durch individuelle Wertpapiere) oder in Körbe aus physischen Edelmetallen (durch Basket-Wertpapiere) zu beteiligen ohne dazu notwendigerweise physische Edelmetalle zu handeln und zu lagern, und um es Anlegern zu ermöglichen, diese Anlagen über den Handel an einer Börse zu kaufen und zu verkaufen und derartige Wertpapiere gegen Währungskursveränderungen abzusichern. Der Emittent hat 16 Arten von Currency-Hedged Metal Securities begeben und wird diese zur Ausgabe verfügbar machen, wobei sich um folgende Klassen handelt: - vier Klassen, die durch (unter anderem) physisches Gold besichert sind; - vier Klassen, die durch (unter anderem) physisches Palladium besichert sind; - vier Klassen, die durch (unter anderem) physisches Platin besichert sind; - vier Klassen, die durch (unter anderem) physisches Silber besichert sind; und die alle entweder auf Australische Dollar, Euro, Singapur-Dollar oder britische Pfund lauten. Der Emittent kann außerdem weitere Arten von Currency-Hedged Metal Securities in Bezug auf Gold, Silber, Platin und Palladium in jeglicher Währung begeben. ***Emissionsspezifische Zusammenfassung:*** Die folgenden Einzelheiten gelten für die *Currency-Hedged Metal Securities*, die nach den endgültigen Bedingungen begeben werden: Klasse: WisdomTree Physical Gold - EUR Daily Hedged LSE Code: GBSE ISIN: DE000A1RX996 Gesamtzahl der Currency-Hedged Metal Securities dieser Klasse: 1500000
C.2	Währung	Die *Currency-Hedged Metal Securities* lauten auf Australische Dollar, Euro, Singapur-Dollar und britische Pfund. ***Emissionsspezifische Zusammenfassung:***

		Die Currency-Hedged Metal Securities, die gemäß den endgültigen Bedingungen emittiert werden, lauten auf Euro
C.5	Beschränkungen für die Übertragbarkeit	Entfällt; die *Currency-Hedged Metal Securities* können frei übertragen werden.
C.8	Rechte	Eine *Currency-Hedged Metal Security* berechtigt einen autorisierten Teilnehmer dazu, die Rücknahme des Wertpapiers durch den Emittenten einzufordern und die höhere der (i) Mindeststückelung für diese Klasse der *Currency-Hedged Metal Security* (als "Nennbetrag" bezeichnet) zu erhalten und (ii) den Metallanspruch dieser Klasse von *Currency-Hedged Metal Security* am festgelegten Tag wahrzunehmen. Bei der Rücknahme von Currency-Hedged Metal Securities verkehren generell nur autorisierte Teilnehmer direkt mit dem Emittenten. Sofern es keine autorisierten Teilnehmer gibt bzw. sofern dies der Emittent nach eigenem Ermessen bestimmt, können Wertpapierinhaber, die keine autorisierten Teilnehmer sind, den Emittenten auffordern, ihre Wertpapiere direkt zurückzunehmen. ***Eingeschränkter Rückgriff*** Die Verpflichtungen des Emittenten in Bezug auf jede Klasse von *Individual Securities* (und jede Kategorie von *Basket Securities*, soweit der Anspruch am Metall dieser *Basket Securities* unter Bezugnahme auf die *Individual Securities* dieser Klasse berechnet wird) sind durch eine Gebühr zu Gunsten des Sicherheitentreuhänders und eine Abtretung der Rechte des Emittenten an den Sicherheitentreuhänder, insoweit diese Rechte zu den Klassen gehören, abgesichert. Der Treuhänder, der Sicherheitentreuhänder und die Wertpapierinhaber jeder Klasse von *Individual Securities* (und jede Kategorie von *Basket Securities*, soweit der Anspruch am Metall dieser *Basket Securities* unter Bezugnahme auf die *Individual Securities* dieser Klasse berechnet wird) können nur auf die aus den Vermögenswerten dieser Klasse abgeleiteten Beträge zurückgreifen. Sofern der Nettoerlös für den Emittenten nicht ausreicht, um alle fälligen Zahlungen zu leisten, sind der Treuhänder, oder eine andere in deren Namen handelnde Person nicht berechtigt, weitere

		Schritte gegen den Emittenten einzuleiten und es besteht kein Schuld des Emittenten im Hinblick auf diesen weiteren Betrags. ***Priorität der Zahlungen*** Alle Gelder, die der Treuhänder bei Veräußerung der für eine bestimmte Klasse von *Equity Securities* relevanten Vermögensgegenstände erhält, werden vom Treuhänder oder dem Sicherheitentreuhänder treuhänderisch gehalten und in der folgenden Reihenfolge verwendet: • Zahlungen an den Treuhänder oder den Sicherheitentreuhänder und an von diesen bestellten Personen und an den Empfänger sowie die Kosten für die Veräußerung des Wertpapiers; • Zahlung oder Erfüllung sämtlicher Beträge, die dann vom Emittenten an die betreffende FX- Gegenpartei im Rahmen der jeweiligen Metall-Anpassungs-Vereinbarung, der jeweiligen ISDA-Rahmenvereinbarung oder des betreffenden Master Confirmation Agreement fällig und zahlbar sind oder geliefert werden; • Zahlung oder Erfüllung sämtlicher Beträge, die dann vom Emittenten im Rahmen des Services Agreement an die ManJer (oder ein verbundenes Unternehmen des Emittenten oder eine andere Person, mit der der Emittent ein Services Agreement abgeschlossen hat) fällig und unbezahlt sind oder nicht geliefert wurden; • Zahlung oder Erfüllung aller fälligen und nicht bezahlten Beträge und aller fälligen Verpflichtungen in Bezug auf *Currency-Hedged Metal Securities* dieser Klasse; und • Zahlung des Restbetrags (falls vorhanden) an den Emittenten Emissionsspezifische Zusammenfassung: Der Nennbetrag und die Klasse der einzelnen gemäß der Endfassung der Bedingungen emittierten Currency-Hedged Metal Securities ist: Klasse der Currency-Hedged Metal Securities WisdomTree Physical Gold - EUR Daily Hedged Metallanspruch Nennbetrag EUR 1.25
C.9	Zinsen	Nicht anwendbar – die Currency-Hedged Metal Securities werden nicht verzinst.
C.10	Derivativer Bestandteil an Zinsen.	Nicht anwendbar – die Currency-Hedged Metal Securities werden nicht verzinst.
C.11	Zulassung	Bei der UK Listing Authority wurde für alle Currency-Hedged MetalSecurities, die innerhalb von zwölf Monaten nach dem Zeitpunkt der Veröffentlichung dieses Prospekts ausgegeben wurden, die Zulassung zur Official List und für bestimmte Klassen der Currency-Hedged Metal Securities zur London Stock Exchange, die einen regulierten Markt betreibt, zum Handel am Main Market der London Stock Exchange beantragt. Für alle diese Currency-Hedged Metal Securities wurde der Antrag auf Zulassung zum Handel am Main Market der London Stock Exchange, der Teil ihres regulierten Marktes für zum Handel zugelassene Wertpapiere (die zur Official List zugelassen sind) ist, gestellt. Der Emittent beabsichtigt, dass sämtliche nach der

		Veröffentlichung des vorliegenden Dokuments begebenen Currency-Hedged Metal Securities ebenfalls zum Handel an dem Main Market zugelassen werden. Einige der Currency-Hedged Metal Securities sind auch zur Notierung am regulierten Markt (Allgemeiner Standard) (Regulierter Markt [General Standard]) der Frankfurter Börse (Frankfurter Wertpapierbörse) und am ETFplus-Markt der Borsa Italiana S.p.A. zugelassen worden. ***Emissionsspezifische Zusammenfassung:*** Für die entsprechend der endgültigen Bedingungen begebenen Currency-Hedged Metal Securities wurde die Zulassung zum Handel am Main Market der London Stock Exchange, beantragt, der Teil des regulierten Marktes für börsengehandelte Wertpapiere ist (die zur Official List zugelassen sind). Diese Currency-Hedged Metal Securities sind auch am regulierten Markt (General Standard) der Frankfurter Wertpapierbörse zugelassen. Diese Currency-Hedged Metal Securities sind auch am ETFplus Market der Borsa Italiana zugelassen.
C.12	Mindeststückelung	Jede Currency-Hedged Metal Security hat einen Nennwert (bekannt als "**Nennbetrag**"), der die Mindeststückelung für eine Currency-Hedged Metal Security des betreffenden Typs ist **Currency-Hedged Metal Klasse Securities:** — **Die Nennbeträge jeder folgenden bewegen sich in den Bandbreiten:** Australian Dollar Individual Securities — von A$0,50 bis A$1,75 Euro Individual Securities — von €0,25 bis €1,25 Singapore Individual Securities — von S$0,50 bis S$2,25 Sterling Individual Securities — von £0,25 bis £1,25 Klasse der Currency-Hedged Metal Securities — WisdomTree Physical Gold - EUR Daily Hedged Nennbetrag — EUR 1.25
C.15	Wert der Anlage wird durch den Wert der Basisinstrumente beeinflusst	*Anspruch bei Rücknahme* Der Wert der Investition eines Wertpapierinhabers entspricht dem Betrag des Edelmetalls, das er bei Rücknahme erhalten würde – in der Regel der geltende Metallanspruch. Jede Currency-Hedged Metal verkörpert einen Metallanspruch verknüpft. Der Metallanspruch für jede Klasse von Currency-Hedged Metal Securities an einem bestimmten Tag wird anhand der täglichen Absicherungsveränderung sowie der täglichen Anpassung (um die Höhe der zahlbaren Gebühren zu ermitteln) an den Metallanspruch des

		vorherigen Tages in Übereinstimmung mit folgender Formel angepasst: $$ME_{i,t} = ME_{i,t-1} \times \left(DHV_{i,t} - DA_t\right)$$ Wobei: $ME_{i,t}$ Metallanspruch für eine Currency-Hedged Metal Security der betreffenden Klasse an dem Tag, an dem der Metallanspruch berechnet wird; $ME_{i,t-1}$ Metallanspruch für eine Currency-Hedged Metal Security der betreffenden Klasse am vorherigen Tag, an dem der Metallanspruch berechnet wurde; i bezieht sich auf die betreffende Klasse der Currency-Hedged Metal Security; t bezieht sich auf den Tag, an dem der Metallanspruch berechnet wird; t-1 bezieht sich auf den vorherigen Tag, an dem der Metallanspruch berechnet wurde; DHVi,t bezieht sich auf die tägliche Absicherungsveränderung für Currency-Hedged Metal Securities der betreffenden Klasse an dem Tag, an dem der Metallanspruch berechnet wird; und DAt bezieht sich auf die tägliche Anpassung für Currency-Hedged Metal Securities der betreffenden Klasse an dem Tag, an dem der Metallanspruch berechnet wird. *Das Element der täglichen Absicherungsveränderung der Formel* Die tägliche Absicherungsveränderung ist eine Zahl, die jeden Tag berechnet wird, um die in Metallwert ausgedrückte Änderung der Höhe des betreffenden Indexes an einem bestimmten Tag widerzuspiegeln. Während Currency-Hedged Metal Securities vom Emittenten begeben und zum jeweiligen Metallanspruch zurückgenommen werden, ist es auch möglich, den Barwert in US-Dollar zu berechnen, den die Currency-
		Hedged Metal Securities an einem bestimmten Tag hatten. Dies erfolgt unter Verwendung des Spotpreises für diese Art von Edelmetall an diesem Tag und der Multiplikation dieses Betrages mit dem Metallanspruch an diesem Tag. Der Spotpreis basiert auf dem Richtpreis für Futures, der durch den Preis eines hypothetischen Tausches gegen eine physische Transaktion korrigiert wird; dieser wird in Bezug auf einen bestimmten Tag ermittelt und dient dazu, die Kosten mit Stand vom Tag wiederzugeben, an dem eine privat ausgehandelte Futures-Position dieses Edelmetalls eingegangen und gleichzeitig gegen eine physische Position desselben getauscht wird. *Das Element der täglichen Anpassung der Formel* Die tägliche Anpassung wird jeden Tag berechnet und wird verwendet, um die Höhe der Gebühren zu ermitteln, die auf eine bestimmte Klasse von Currency-Hedged Metal Securities entfallen. Dies sind die Gebühren, die vom Emittenten an ManJer und die FX-Gegenpartei zu zahlen sind. Formel und Methode der Berechnung des Metallanspruchs sind für alle Klassen von Currency-Hedged Metal Securities gleich. Der Metallanspruch für jede Klasse von Currency-Hedged Metal Securities wird täglich auf der Webseite des Emittenten auf https://www.wisdomtree.eu/en-gb/pricing veröffentlicht.
C.1	Verfallstag oder	Entfällt; die *Currency-Hedged Metal Securities* sind Wertpapiere ohne

6	Fälligkeitstermin	Laufzeit und haben keinen spezifischen Fälligkeitstermin oder Verfallstag.
C.17	Abrechnungsverfahren	**CREST** Der Emittent ist ein an CREST, einem papierlosen System für die Abrechnung von Übertragungen und Lagerung von Wertpapieren, teilnehmender Emittent. **Abwicklung von Ausgaben und Rücknahmen** Der Standardabwicklungszyklus für die Abwicklung von Transaktionen an der London Stock Exchange beträgt zwei Geschäftstage (T+2). Bei der Ausgabe oder Rücknahme von *Currency-Hedged Metal Securities* wird die Abrechnung (vorausgesetzt, dass bestimmte Bedingungen erfüllt sind) am zweiten Geschäftstag nach Erhalt des jeweiligen Antrags auf Ausgabe oder Rücknahme stattfinden. Eine *Currency-Hedged Metal Security* wird vorbehaltlich weiterer Bedingungen nur nach Erhalt eines gültigen Zeichnungsscheins und nachdem physisches Edelmetall der jeweiligen Art in die Depots des *Sicherheiten-Trustees* bei dem Verwahrer übertragen wurde, emittiert. **Abwicklung an der Frankfurter Wertpapierbörse** Für die Zwecke der Lieferung von *Currency-Hedged Metal Securities* an der Frankfurter Wertpapierbörse wird Clearstream Banking Aktiengesellschaft ("**Clearstream**") für jede Serie und die jeweilige Anzahl von *Currency-Hedged Metal Securities* eine Globalurkunde (jeweils eine "**Globalurkunde**") in deutscher Sprache nach deutschem Recht emittieren. Sofern sich die Anzahl von *Currency-Hedged Metal Securities* einer Klasse, die in der Globalurkunde abgebildet werden, ändert, wird Clearstream die jeweilige Globalurkunde entsprechend anpassen.
		Abwicklung an der Borsa Italiana S.p.A. Alle *Currency-Hedged Metal Securities*, die an der Borsa Italiana S.p.A gehandelt werden, sind zur Abrechnung durch das gewöhnliche Monte Titoli S.p.A. Abrechnungssystem auf den Depotkonten, die bei Monte Titoli S.p.A. geöffnet sind, zugelassen. ***Emissionsspezifische Zusammenfassung:*** **Für die Zwecke der Lieferung der entsprechend der endgültigen Bedingungen begebenen Currency-Hedged Metal Securities an der Frankfurter Wertpapierbörse wird Clearstream Banking Aktiengesellschaft ("Clearstream") für jede Serie und die jeweilige Anzahl von Currency-Hedged Metal Securities eine Globalurkunde (jeweils eine "Globalurkunde") in deutscher Sprache nach deutschem Recht emittieren. Sofern sich die Anzahl von Currency-Hedged Metal Securities einer Art, die in der Globalurkunde abgebildet werden, ändert, wird Clearstream die jeweilige Globalurkunde entsprechend anpassen.** Alle entsprechend der endgültigen Bedingungen begebenen Currency- Hedged Metal Securities sind, sofern sie an der Borsa Italiana S.p.A gehandelt werden, zur Abrechnung durch das gewöhnliche Monte Titoli S.p.A. Abrechnungssystem auf den

		Depotkonten, die bei Monte Titoli S.p.A. geöffnet sind, zugelassen.
C.18	Beschreibung des Ertrags	Eine *Currency-Hedged Metal Security* berechtigt einen Wertpapierinhaber (vorausgesetzt, es handelt sich um einen autorisierten Teilnehmer oder unter bestimmten anderen begrenzten Umständen) dazu, die Rücknahme einer *Currency-Hedged Metal Security* einzufordern und die Menge an physischem Edelmetall zu erhalten, die dem Anspruch am Metall zum Zeitpunkt der Rücknahmemitteilung (oder zu dem Zeitpunkt zu dem die Rücknahmemittteilung als abgegeben gilt) entspricht. Die *Currency-Hedged Metal Securities* gewähren keine Zinsansprüche. Die Höhe des Ertrags eines Anlegers (in Metallwert) entspricht der Differenz zwischen: a) dem Metallanspruch, gemäß dessen die betreffenden Currency-Hedged Metal Securities ausgegeben werden; und b) dem Metallanspruch, gemäß dessen die selben Currency-Hedged Metal Securities eingelöst werden. Anleger, die keine autorisierten Teilnehmer sind, können Currency-Hedged Metal Securities an jeder der Börsen, an denen sie für den Handel zugelassen sind, oder im Rahmen privater Transaktionen (OTC) kaufen und verkaufen. Für einen Anleger, der auf dem Sekundärmarkt kauft und verkauft, entspricht die Höhe des Betrages der Differenz zwischen: a) dem "Geldkurs", zu dem die betreffenden Currency-Hedged Metal Securities gekauft werden; und b) dem "Briefkurs", zu dem die selben Currency-Hedged Metal Securities danach verkauft werden. Der Metallanspruch in Bezug auf jedes individuelle Wertpapier spiegelt die Anwendung der täglichen Absicherungsveränderung wider, welche den Metallanspruch täglich auf Grundlage eines Index der Wechselkursschwankungenen anpasst, die zwischen US-Dollar und der Währung, auf die das individuelle Wertpapier lautet, bestehen. Der Metallanspruch wird außerdem durch den Abzug der anfallenden Gebühren angepasst, wobei diese Gebühren durch die Berechnung der täglichen Anpassung ermittelt werden. ***Emissionsbezogene Zusammenfassung*** Edelmetalle, in die mittels Currency-Hedged Metal Securities investiert werden kann: Gold
C.19	Endgültiger Preis/ Ausübungspreis	Rücknahmen beim Emittenten von *Currency-Hedged Metal Securities* erfolgen im Austausch für den Betrag des jeweiligen Edelmetalls, der dem Anspruch am Metall an dem Preisfestsetzungstag, der für den Tag der Rücknahmemitteilung gilt, entspricht. ***Emissionsbezogene Zusammenfassung*** Edelmetalle, in die mittels Currency-Hedged Metal Securities investiert werden kann: Gold

C.20	Art des Basiswertes und Angabe des Ortes an dem Informationen über den Basiswert erhältlich sind	Bei den Basiswerten für die *Currency-Hedged Metal Securities* jeder Art durch welche sie besichert sind, wird es sich um physisches Edelmetall handeln, das im Namen des *Sicherheiten-Trustees* als Pfandgläubiger für (unter anderem) die Wertpapierinhaber, ManJer und die FX-Gegenpartei in gesicherten Tresoren in den Geschäftsräumen des Verwahrers gelagert werden und um die Rechte nach den Metall-Anpassungs-Kontrakten. Diese Edelmetalle werden den Standards hinsichtlich Reinheit und Gewicht jedes Barrens entsprechen, die von der LBMA (in Bezug auf physisches Gold und physisches Silber) und von der LPPM (in Bezug auf physisches Platin und physisches Palladium) aufgestellt wurden, um diese Barren als Good Delivery-Barren zu qualifizieren. Die Pflichten des Emittenten in Bezug auf die tägliche Anpassungsveränderung für jede Art von *Currency-Hedged Metal Securities* wird durch dieMetall-Anpassungs-Kontrakte mit einer oder mehreren FX-Gegenparteien auf der Grundlage einer Metall-Anpassungs-Vereinbarung gestützt, die die täglichen Schwankungen eines Indexes wiedergeben, der die Veränderungen in den Wechselkursen zwischen dem US-Dollar und der Nennwährung der Individual Securities wiedergibt. Die tägliche Absicherungsveränderung wird zwischen der FX-Gegenpartei und dem Emittenten durch Übertragung an bzw. von den nicht zugewiesenen Depots des Emittenten beim Verwahrer abgerechnet. ***Emissionsspezifische Zusammenfassung*** Weitere Informationen in Bezug auf Gold können auf der Webseite der LBMA unter http://www.lbma.org.uk gefunden werden. Die MSPM Webseite unter http://www.ms.com/mspm stellt Informationen in Bezug auf [den Index] [die Indizes] im Bezug auf die gemäß den endgültigen Bedingungen ausgegebenen Arten von *Currency-Hedged Metal Securities* bereit. Diese beinhalten simulierte historische Werte [dieses Indexes] [dieser Indizes] auf täglicher Basis seit dem 13. August 2002, wobei dieselbe Rechenmethode angewendet wird, die auch bei der Berechnung [des Indexes] [dieser Indizes] verwendet wird. Dazu wird eine Excel-Datei bereitgestellt, die es den Benutzern erlaubt, historische Wertentwicklung und Volatilität zu berechnen.
ABSCHNITT D − Risiken		
D.2	Zentrale Risiken, die dem Emittenten und dem Schuldner eigen sind	Der Emittent ist eine Zweckgesellschaft, die zum Zweck der Begebung von börsengehandelten Rohstoffen (exchange traded commodities – ETCs) in Form von asset backed securities errichtet wurde und die keine Vermögenswerte besitzt außer denjenigen, die den Currency-Hedged Metal Securities zurechenbar sind. Die Beträge, die ein

		Wertpapierinhaber gegenüber dem Emittenten geltend machen kann sind daher begrenzt auf die Erlöse aus der Verwertung der Klasse der Currency-Hedged Metal Securities dieses Wertpapierinhabers und da der Emittent eine Zweckgesellschaft ist, die ausschließlich zum Zweck der Begebung der Currency-Hedged Metal Securities gebildet wurde, und die Currency-Hedged Metal Securities von keiner anderen Person garantiert werden, hat der Emittent keine weiteren Vermögenswerte, auf die der Wertpapierinhaber Anspruch erheben könnte. Sofern die Nettoerlöse der physischen Edelmetalle, die in den Depots des *Sicherheiten-Trustees* beim Verwahrer gelagert werden (sowie die Mengen von einer FX-Gegenpartei geschuldeten Barren) in Bezug auf eine Klasse nicht ausreichen, um alle Verpflichtungen zu erfüllen und alle dann fälligen Zahlungen in Bezug auf die Individual Securities dieser Klasse (und in Bezug auf Basket Securities soweit diese nominell aus Individual Securities dieser Klasse bestehen) vorzunehmen und alle Beträge, die vorrangig vor diesen Verpflichtungen sind (einschließlich der Menge an Barren, die an die FX-Gegenpartei geliefert werden müssen oder Zahlungen, die an diese zu erfolgen haben) und Zahlungen nach dem *Trust Instrument* und der Sicherungsvereinbarung vorzunehmen, sind die Pflichten des Emittenten auf die Nettoerlöse aus der Verwertung der Edelmetalle und anderen gesicherten Eigentums begrenzt. In diesem Fall stehen die Vermögenswerte des Emittenten (sofern vorliegend) nicht zur Verfügung, um einen Fehlbetrag auszugleichen, die Rechte des jeweiligen Wertpapierinhabers auf Erhalt weiterer Beträge im Zusammenhang mit solchen Verpflichtungen werden gelöscht und weder die Wertpapierinhaber, der *Sicherheiten-Trustee* noch der *Trustee* dürfen weitere Maßnahmen zur Wiedererlangung solcher Beträge ergreifen. Für den Fall, dass die Nettoerlöse aus der Verwertung des Edelmetalls und anderen gesicherten Eigentums nicht ausreichen, um den an den Wertpapierinhaber zu zahlenden Betrag abzudecken, erleidet der Wertpapierinhaber einen Verlust.
D.3	Zentrale Risiken der *Currency-Hedged Metal Securities*	Der Zugang zu den Tresorräumen des Verwahrers kann durch Naturereignisse, wie etwa Überschwemmungen oder menschliche Handlungen, wie etwa terroristische Anschläge, eingeschränkt werden. Der Verwahrer ist nicht verpflichtet, diese Edelmetalle gegen Verlust, Diebstahl oder Beschädigung zu versichern und der Emittent beabsichtigt ebenfalls nicht, diese Risiken zu versichern. Dementsprechend besteht die Gefahr, dass die Edelmetalle verloren gehen, gestohlen oder beschädigt werden und der Emittent seine Verpflichtungen hinsichtlich der *Currency-Hedged Metal Securities* nicht erfüllen kann, was einen Verlust für Wertpapierinhaber zur Folge hat.
		Die tägliche Anpassung des Anspruchs am Metall um die Auswirkung von Schwankungen der Wechselkursraten auf den Wert der Metallbestände wiederzugeben, stellt keine reine Währungsabsicherung dar, bei der der Wert in der jeweiligen Währung direkt proportional zu den Anstiegen und Rückgängen eines ungesicherten Investments in US-Dollar steigen oder fallen würde, da die Anleger den Auswirkungen von Bewegungen der Wechselkursraten im Bezug auf alle intra-day Veränderungen im Wert des zugrunde liegenden Metalls bis zur nächsten Anpassung ausgesetzt bleiben. Die Kontrakte mit dem Titel "Metall-Anpassungs-Kontrakte", die in Übereinstimmung mit einer "Metall-Anpassungs-Vereinbarung" zwischen dem Emittenten und einer FX-Gegenpartei erschaffen wurden und nach denen die FX-Gegenpartei dem Anleger eine Möglichkeit bereitstellt, an den Bewegungen von Wechselkursindizes im Zusammenhang mit

		der Ausgabe von *Currency-Hedged Metal Securities* teilzunehmen, werden von keiner Person garantiert. Es besteht keine Sicherheit, dass eine FX-Gegenpartei in der Lage ist, ihre Lieferverpflichtungen entsprechend dieser Kontrakte oder Vereinbarungen zu erfüllen, was zu einem negativen Effekt auf die Fähigkeit des Emittenten führen kann, Rücknahmen auszuführen, und einen Verlust für den Wertpapierinhaber zur Folge haben kann. Wenn die Metall-Anpassungs-Vereinbarung mit der FX-Gegenpartei beendet wird, gibt es keine weitere Absicherung gegen Währungsschwankungen in Bezug auf *Currency-Hedged Metal Securities*, die weiterhin ausstehend sind; ein Abschlussbetrag kann an die FX-Gegenpartei unabhängig davon, ob die Beendigung aufgrund einer Pflichtverletzung der FX- Gegenpartei nach den Metall-Anpassungs-Verträgen erfolgt ist, lieferbar oder zahlbar sein; die Berechnung dieses Abschlussbetrages kann unter Umständen schwierig sein und angefochten werden; jeder Abschlussbetrag, der an die FX- Gegenpartei zu liefern oder zu zahlen ist, reduziert die Menge an Barren, die zur Begleichung der Ansprüche nach den *Currency- Hedged Metal Securities* zur Verfügung steht; und es wird notwendig sein, Lieferungen und Zahlungen an oder von der FX- Gegenpartei festgelegten Klassen-Depots zuzuweisen und in Abwesenheit eines Zertifikats vom Emittenten kann solch eine Zuweisung nicht durchführbar sein oder einige Zeit bis zur Beendigung in Anspruch nehmen. Jeder dieser Faktoren kann einen negativen Effekt auf den Betrag haben, den ein Wertpapierinhaber bei der Rückgabe von *Currency-Hedged Metal Securities* erhält oder auf den Zeitpunkt des Erhalts. Erträge aus Verwertungen entsprechend der Sicherungsvereinbarung werden vom *Sicherheiten-Trustee* in Übereinstimmung mit dem "Priority Waterfall" verteilt. Wertpapierinhaber stehen im Rang hinter dem *Sicherheiten-Trustee*, dem *Trustee*, ManJer und der FX-Gegenpartei (in Bezug auf die Ansprüche der FX-Gegenpartei nach den Metall- Anpassungs-Verträgen und den Metall-Anpassungs-Kontrakten) im "Priority Waterfall". Gemäß Zahlungspriorität kann das Wertpapier unzureichend sein und der Emittent ist eventuell nicht in der Lage, den vollen Rücknahmebetrag an die Wertpapierinhaber auszuzahlen, die als Folge davon einen Verlust erleiden können.
D.6	Zentrale Risiken der *Currency-Hedged Metal Securities*	Siehe die Angaben unter D.3 Die Wertentwicklung in der Vergangenheit stellt keinen Hinweis auf die erwartete Wertentwicklung dar. Die Entwicklung der Anlage in *Currency-Hedged Metal Securities* kann Schwankungen Unterliegen. Demzufolge können Anleger in Currency-Hedged Metal Securities einen Teil oder ihren gesamten Anlagebetrag verlieren.
ABSCHNITT E − Angebot		
E.2 b	Gründe für das Angebot und Zweckbestimmung der Erlöse	Entfällt; Die Gründe für das Angebot und die Zweckbestimmungen der Erlöse gehen nicht über die Erzielung eines Gewinns und/oder die Absicherung hinaus.
E.3	Angebotskonditionen	Die *Currency-Hedged Metal Securities* werden von dem Emittenten nur an autorisierte Teilnehmern, die einen gültigen Zeichnungsschein übermittelt haben und Edelmetalle der jeweiligen Art entsprechend der gesamten Ansprüche am Metall der gezeichneten *Currency-Hedged Metal Securities* in ein Depot des *Sicherheiten-Trustees* bei dem

		Verwahrer geliefert haben, zur Zeichnung angeboten. *Currency-Hedged Metal Securities* werden nur ausgegeben, nachdem Edelmetall der jeweiligen Art entsprechend der gesamten Ansprüche am Metall der gezeichneten *Currency-Hedged Metal Securities* in ein Depot des *Sicherheiten-Trustees* bei dem Verwahrer übertragen wurden. Jeder autorisierte Teilnehmer muss an den Emittenten eine Ausgabegebühr von £ 500 zahlen. Jede Zeichnung von *Currency-Hedged Metal Securities*, die bis 11 Uhr (Londoner Zeit) an einem Geschäftstag erfolgt, berechtigt den autorisierten Teilnehmer grundsätzlich dazu, als Inhaber der *Currency-Hedged Metal Securities* innerhalb von zwei Geschäftstagen erfolgt.
E.4	Wesentliche oder kollidierende Beteiligungen	Frau Jones und Herr Ziemba (die Verwaltungsratsmitglieder des Emittenten sind), sind auch Verwaltungsratsmitglieder von ManJer und von der HoldCo – des alleinigen Anteilinhabers des Emittenten. Herr Ross und Frau Jones sind außerdem Verwaltungsratsmitglieder von R+H Fund Services (Jersey) Limited, der Verwaltungsstelle des Emittenten, und Gesellschaftssekretäre („Secretary“) des Emittenten und von ManJer. Die Verwaltungsratsmitglieder gehen nicht davon aus, dass aktuelle oder potentielle Interessenkonflikte zwischen den Pflichten der Verwaltungsratsmitglieder und/oder der Mitglieder der administrativen, verwaltenden und überwachenden Gremien des Emittenten gegenüber dem Emittenten und ihren privaten Interessen und/oder ihren anderen Pflichten, bestehen. Die Verwaltungsratsmitglieder des Emittenten sind auch Verwaltungsratsmitglieder anderer Emittenten von börsengehandelten Rohstoffen (ETC) die im Eigentum der HoldCo stehen und anderer WisdomTree Konzerngesellschaften, darunter Boost Management Limited (eine Gesellschaft, die Dienstleistungen gegenüber Boost Issuer PLC (ein börsengehandelter Produktemittent)), WisdomTree Management Limited und WisdomTree Issuer plc, ein Emittent börsengehandelter Fonds mittels Teilfonds mit getrennter Haftung, erbringt .
E.7	Ausgaben	Der Emittent stellt den Anlegern folgende Kosten in Rechnung: Nur autorisierten Teilnehmern: - der Emittent berechnet £ 500 pro Ausgabe oder Rücknahme, die unmittelbar mit dem Emittenten durchgeführt wird; Allen Wertpapierinhabern: - der Emittent berechnet eine Verwaltungsgebühr von: • 0,39 % p.a. für Inhaber von Gold Individual Securities; und • 0,49 % p.a. für Inhaber von Palladium Individual Securities, Platin Individual Securities und Silver Individual Securities; und - eine tägliche Absicherungsgebühr, die je nach Klasse von individuellen Wertpapieren variiert, für jede Klasse in der maßgeblichen Endfassung der Bedingungen festgelegt und in Form einer täglichen Verminderung des des Metallanspruchs erhoben wird.
		Über diese Kosten hinaus berechnet der Emittent den Anlegern keine weiteren Kosten. Sofern ein Anleger Currency-Hedged Metal Securities von einem Finanzintermediär kauft, schätzt der Emittent die Höhe der durch diesen Finanzintermediär in Verbindung mit dem Verkauf von Currency-Hedged Metal Securities an einen Anleger erhobenen Kosten auf 0,15 % des Wertes der an einen Anleger verkauften Currency-Hedged Metal Securities. ***Emissionsspezifische***

		Zusammenfassung: Ausgabegebühr £ 500 Rücknahmegebühr £ 500 Managementgebühr 0.39% Absicherungsgebühr: 0

WidsomTree Hedged Metal Securities Limited

WidsomTree Currency-Hedged Metal Securities

Nota Sintetica del Prospetto

Prospetto base del 23 Maggio 2019 per l'Emissione di

WidsomTree Currency-Hedged Metal Securities

Le note sintetiche sono composte da obblighi informativi definiti "Elementi".Tali Elementi sono numerati in Sezioni da A ad E (A.1 – E.7).

La presente nota sintetica contiene tutti gli Elementi che devono essere inclusi in una nota sintetica per questa tipologia di titoli e Società emittente. Poiché alcuni Elementi non devono essere trattati, la sequenza degli Elementi può presentare dei salti di numerazione.

Anche qualora un Elemento debba essere inserito nella nota sintetica in virtù della tipologia di titoli e Società emittente, è possibile che nessuna informazione rilevante possa essere fornita in merito a detto Elemento. In tal caso viene inclusa nella nota sintetica una breve descrizione dell'Elemento insieme alla dicitura "non applicabile".

Sezione A – Introduzione e Avvertenze

A.1	Avvertenze essenziali	• La presente nota sintetica deve essere letta come introduzione al prospetto di base della WidsomTree Hedged Metal Securities Limited (la "**Società emittente**") sul programma per l'emissione di WidsomTree Currency-Hedged Metal Securities (i "**Currency-Hedged Metal Securities**") datato 23 Maggio 2019 (il "**Prospetto**"). • Qualsiasi decisione da parte di un investitore di investire in "Titoli su Metalli a Copertura Valutaria" (Currency-Hedged Metal Securities) dovrebbe essere presa basandosi sul Prospetto nella sua interezza. • Laddove venga intrapresa davanti ad una corte un'azione legale relativa alle informazioni contenute nel Prospetto, l'investitore che agisce in giudizio potrebbe, ai sensi delle norme nazionali degli stati membri, dover sostenere le spese di traduzione del Prospetto prima dell'inizio del procedimento legale. • La responsabilità civile, includendo la traduzione, è dei soggetti responsabili della nota sintetica, ma solo nel caso in cui la nota sintetica sia ingannevole,non veritiera o incoerente laddove letta insieme alle altre parti del Prospetto o non fornisca, laddove letta insieme alle altre parti del Prospetto, informazioni chiave di ausilio agli investitori per prendere in considerazione un investimento in Currency-Hedged Metal Securities.	

A.2	Informativa sul consenso per l'utilizzo del Prospetto a fini di successiva rivendita o collocamento definitivo di titoli da parte di intermediari finanziari	La Società emittente ha acconsentito all'uso del Prospetto, e ha accettato di assumersi la responsabilità per il contenuto dello stesso, in relazione a una successiva rivendita o a un collocamento definitivo mediante offerta pubblica dei Currency-Hedged Metal Securities in qualsivoglia paese fra Austria, Danimarca, Finlandia, Francia, Germania, Irlanda, Italia, Norvegia, Paesi Bassi, Portogallo, Spagna, Svezia e Regno Unito da parte di qualsiasi intermediario finanziario che sia una società di investimento ai sensi della Direttiva relativa ai mercati degli strumenti finanziari e successivi emendamenti 2014/65/UE ("**MiFID II**")e che sia autorizzato ai sensi della MiFID II in qualsiasi Stato membro. Tale consenso si applica a qualsivoglia rivendita o collocamento finale mediante offerta pubblica durante un periodo di dodici mesi a partire dalla data del Prospetto, a meno che tale consenso sia ritirato prima di detta data mediante notifica pubblicata sul sito web della Società emittente.Fatto salvo per il diritto della Società emittente di revocare il suo consenso, non sono annesse altre condizioni al consenso illustrato nel presente paragrafo. **Nel caso venga effettuata un'offerta da un intermediario finanziario, quest'ultimo dovrà fornire informazioni agli investitori relativamente ai termini e alle condizioni dell'offerta al momento in cui essa è eseguita. Qualsiasi intermediario finanziario che usi il Prospetto ai fini di qualsiasi offerta deve dichiarare sul proprio sito web di utilizzare il presente Prospetto nel rispetto del consenso prestato e delle condizioni ad esso associate.** **Una condizione di tale consenso prevede che, laddove l'intermediario finanziario desideri rivendere o effettuare un collocamento definitivo mediante offerta pubblica dei Currency-Hedged Metal Securities, tale intermediario finanziario non può riutilizzare il presente Prospetto per questo scopo, salvo non si trovi nelle Giurisdizionidell'offerta al pubblico indicate nelle Condizioni Definitive, a patto che tale offerta sia effettuata durante il Periodo di offerta specificato nelle Condizioni Definitive vigenti . Diversamente, l'intermediario finanziario non può riutilizzare il presente Prospetto per vendere i Currency-Hedged Metal Securities.** **Nel caso di un'offerta pubblica in una o più Giurisdizioni dell'offerta al pubblico, i Currency-Hedged Metal Securities possono essere offerti e venduti nella Giurisdizione dell'offerta al pubblico interessata a persone che possano legalmente partecipare a un'offerta pubblica di tali titoli in tale giurisdizione ai sensi delle leggi e delle disposizioni vigenti.** La Società emittente non ha autorizzato né autorizzerà l'elaborazione di qualsiasi offerta di Currency-Hedged Metal in qualsiasi altra circostanza. **<u>Nota sintetica dell'emissione</u>** Giurisdizione/i di Offerta Pubblica: N/A Periodo di Offerta: N/A
Sezione B - Società emittente		

B.1	Denominazione legale e commerciale	WisdomTree Hedged Metal Securities Limited.
B.2	Domicilio/Forma giuridica/ Legislazione/Paese di costituzione	La Società emittente è una società quotata in borsa, costituita e registrata in Jersey ai sensi della Companies (Jersey) Law 1991 (e successive modifiche), con numero di registrazione 108311.
B.16	Controllo diretto/ indiretto della Società emittente	Le azioni della Società emittente sono detenute interamente da WisdomTree Holdings (Jersey) Limited ("**HoldCo"**), una holding costituita in Jersey. Le azioni di HoldCo attualmente sono in definitiva detenute da WisdomTree Investments, Inc. La Società emittente non è né direttamente né indirettamente posseduta o controllata da qualsiasi altra parte partecipante al programma.
B.17	Rating creditizi dell'Emittente	Non applicabile - non è stato assegnato un rating creditizio all'Emittente e non è previsto che verrà assegnato alcun rating creditizio ai Currency-Hedged Metal Securities.
B.20	Società veicolo	La Società emittente è stata costituita come società veicolo (special purpose vehicle) ai fini dell'emissione di Currency-Hedged Metal Securities sotto forma di attività cartolarizzate (asset-backed securities).
B.21	Principali attività e panoramica delle parti	La principale attività della Società emittente è l'emissione di vari tipi di Currency-Hedged Metal Securities,titoli di debito garantiti da metalli preziosi fisici e in parte da diritti stabiliti sulla base di contratti derivati (i "**Metal Adjustment Contracts**") che offrono protezione di copertura valutaria. La Società emittente ha costituito un programma in forza del quale 16diverse tipologie di Currency-Hedged Metal Securities possono essere di volta in volta emesse, attualmente sotto forma di quattro classi diverse ciascuna garantita (*inter alia*) da oro fisico, quattro classi diverse ciascuna garantita (*inter alia*) da palladio fisico, quattro classi diverse ciascuna garantita (*inter alia*) da platino fisico, e quattro classi diverse ciascuna garantita (*interalia*) da argento fisico, e ciascuna denominata in dollari australiani, euro, dollari singaporiani o sterline ("**Individual Securities**"). Inoltre, la Società emittente può creare e mettere a disposizione per l'emissione tipologie di Currency-Hedged Metal Securities ("**Basket Securities**") denominate in qualsiasi valuta fra il dollaro australiano, l'euro, il dollaro singaporiano o la sterlina che siano nominalmente formate in qualsiasi proporzione da un paniere di due o più classi di Individual Securities denominate nella stessa valuta, e tali Basket Securities sono pertanto garantite da (*inter alia*) una proporzione di due o più categorie di metalli preziosi fisici. I Currency-Hedged Metal Securities sono concepiti per consentire agli investitori in dollaro australiano, euro, dollaro singaporiano e sterline di ottenere un'esposizione a rendimenti derivanti dall'investimento in metalli preziosi fisici (mediante Individual Securities) o panieri di metalli preziosi fisici (mediante Basket Securities) senza la necessità di negoziare e custodire metalli preziosi fisici e di fornire copertura a tale esposizione contro le variazioni dei tassi di cambio.

		I Currency-Hedged Metal Securities possono essere emessi e riscattati su base giornaliera dalle istituzioni finanziarie (“**Partecipanti Autorizzati”)** che (i) hanno stipulato con la Società emittente un accordo denominato “**Accordo dei Partecipanti Autorizzati**”; (ii) hanno certificato alla Società emittente il loro status ai sensi del Financial Services and Markets Act 2000 (“**FSMA**”); (iii) hanno certificato alla Società che non sono degli organismi d’investimento collettivo disciplinati dalla direttiva del Consiglio 85/611/CEE sugli organismi d’investimento in valori mobiliari; e (iv) hanno sottoscritto un accordo denominato “**Accordo Diretto**” con una controparte (una “**ControparteFX**”) relativo a un accordo (un “**Metal Adjustment Agreement**”) con la Società emittente denominato “**Metal Adjustment Agreement**” a meno che il Partecipante Autorizzato sia la Controparte FX o un’Affiliata di detta Controparte FX. In assenza di Partecipanti Autorizzati o qualora la società emittente ne comunichi la possibilità, anche altri possessori di Currency-Hedged Metal Securities possono riscattare i Currency-Hedged Metal Securities. Tutte le altre parti possono acquistare e vendere Currency-Hedged Metal Securities attraverso la negoziazione su una borsa valori o su un mercato in cui è ammessa la negoziazione di Currency-Hedged Metal Securities. Ogni Currency-Hedged Metal Security sarà garantito da uno o più metalli preziosi fisici custoditi a nome di The Law Debenture Trust Corporation p.I.c. in quanto Fiduciaria d’Investimento (il “**Security Trustee**”) come creditore ipotecario per, *inter alios*, qualsiasi soggetto identificato nei registri quale detentore dei Currency-Hedged Metal Securities (i “**Security Holders**”) e la Controparte FX, in caveau sicuri presso la sede di Londra della JP Morgan Chase Bank, N.A. (il “**Depositario**”) e per i diritti previsti in base ai Metal Adjustment Contracts. Una quantità di metallo prezioso fisico può essere custodita temporaneamente in forma non allocata, per scopi di liquidazione. I Currency-Hedged Metal Securities sono denominati in una valuta specificata e, ai sensi di uno o più Metal Adjustment Agreements (e Metal Adjustment Contracts sottoscritti di conseguenza) con una o più Controparte FX, il Metal Entitlement di ciascun Individual Security sarà corretto quotidianamente per una quantità di metallo prezioso fisico (la “**Variazione della Copertura Giornaliera**”) che rispecchi le fluttuazioni giornaliere di un indice che segue la variazione del tasso di cambio fra il dollaro statunitense e la valuta di denominazione dell’Individual Security, oltre ad essere corretto deducendo le spese applicabili. La Controparte FX iniziale è Morgan Stanley &Co International plc (“**MSIP**”). La Società emittente può, in futuro, nominare altre Controparti FX in relazione ad una o più classi di Individual Securities. La Variazione della Copertura Giornaliera è saldata fra la Società emittente e la Controparte FX mediante operazione di versamento o addebito sui conti non assegnati della Società emittente presso il Depositario. Né MSIP né alcun altro membro del Gruppo Morgan Stanley hanno strutturato i Currency-Hedged Metal Securities o fornito consulenza o informazioni relativamente ai Currency-Hedged Metal Securities (tranne che per un’eccezione limitata per le informazioni fornite da MSIP in relazione a se stessa) né accettano alcuna responsabilità relativamente al presente

		Prospetto o a qualsiasi altro documento informativo o materiale promozionale relativo ai Currency-Hedged Metal Securities I Currency-Hedged Metal Securities sono costituiti ai sensi di un accordo denominato il "**Trust Instrument**" tra la Società mittente e The Law Debenture Trust Corporation p.l.c. (il "**Trustee**") di tutti i diritti e i titoli in virtù del Trust Instrument sul trust per i Security Holders. La Società emittente, il Trustee e il Security Trustee (inter alios) hanno stipulato un documento denominato "Security Deed" relativo (inter alia) alle tipologie di metallo prezioso fisico custodito a nome del Security Trustee come creditore ipotecario nei conti presso il Depositario e i diritti e i titoli custoditi dal Security Trustee sulla base del Security Deed sono custoditi dal Security Trustee sul trust per, inter alios, i Security Holders e per la Contoparte FX e WisdomTree Management Company (Jersey) Limited ("ManJer") (che rivendica il diritto di priorità di soddisfazione rispetto alle richieste dei Security Holders). ManJer, società attualmente di proprietà di WisdomTree Investments, Inc ., fornisce, o fa in modo che siano forniti, tutti i servizi di gestione e amministrazione alla Società emittente e paga tutte le spese di gestione e amministrazione della Società emittente in cambio di una commissione in metalli preziosi dovuta dalla Società emittente. Il pagamento di tale commissione ha la priorità di soddisfazione rispetto alle richieste di soddisfazione dei Security Holders. **Nota sintetica dell'emissione:** Metallo prezioso fisico applicabile Gold
B.22	Nessun bilancio d'esercizio	Non applicabile; sono stati redatti bilanci d'esercizio alla data del presente Prospetto.
B.23	Principali dati storici finanziari	

	Al 31 dicembre 2018 USD	Al 31 dicembre 2017 USD
Attività correnti		
Crediti commerciali e d'altro tipo	161.981	214.708
Esposizione Metal Bullion	332.044.573	462.157.488
Crediti esigibili su Metal Builon in Attesa di Regolamento	929.612	4.921.863
Crediti esigibili su Currency-Hedged Metal Securities in Attesa di Regolamento	7378.738	-
Totale Attività	**341.873.904**	**467.394.059**
Passività correnti		
Currency-Hedged Metal Securities	332.261.055	460.099.688
Debiti da pagare su Currency-Hedged Metal Securities in Attesa di Regolamento	929.612	4.921.863

		Debiti commerciali e d'altro tipo 161.978		214.705
		Totale Passività	**342.090.383**	**465.236.256**
		Capitale netto		
		Capitale sociale	3	3
		Riserva di valutazione	(216.482)	2.057.800
		Totale Capitale netto	**(216.479)**	**2.057.803**
		Totale Capitale netto e Passività	**341.873.904**	**467.294.059**

B.24	Significativo cambiamento negativo	Non applicabile; non vi sono stati cambiamenti negativi significativi nella posizione o nelle prospettive di natura finanziaria e commerciale dalla data dell'ultimo bilancio d'esercizio sottoposto a revisione per l'esercizio concluso al 31 dicembre 2018.
B.25	Attivi sottostanti	Gli attivi sottostanti i Currency-Hedged Metal Securities di ogni tipologia, da cui sono garantiti, sono: - i metalli preziosi fisici custoditi a nome del Security Trustee come creditore ipotecario per conto (*inter alios*) dei Security Holders, di ManJer e della Controparte FX in caveau sicuri presso il Depositario nonché i diritti stabiliti dai Metal Adjustment Contracts. Tutti i suddetti metalli preziosi saranno conformi agli standard di "Good Delivery" in termini di purezza e peso di ogni lingotto secondo quanto stabilito dalla London Bullion Market Association (la "LBMA") (per quanto concerne oro e argento fisici) e dal London Platinum and Palladium Market (il "LPPM") (per quanto concerne platino e palladio fisici); e - i diritti e gli interessi della Società emittente in merito alla Variazione della Copertura Giornaliera dovuta in base ai Metal Adjustment Contracts stipulati dalla Società emittente con una o più Controparti FX ai sensi di uno o più Metal Adjustment Agreements. Le attività cartolarizzate a garanzia dell'emissione dispongono di caratteristiche che dimostrano la capacità di produrre fondi per i pagamenti dovuti ed esigibili sui titoli. La quantità di relativo metallo prezioso rappresentata da ciascun Currency-Hedged Metal Security in qualsiasi momento è denominata "Metal Entitlement". È la quantità del relativo metallo prezioso/dei relativi metalli preziosi calcolata in once da cui sono sottratti ogni giorno i costi applicabili e a cui sono aggiunti o detratti eventuali, relative correzioni in base alla Variazione della Copertura Giornaliera. Gli obblighi della Società emittente relativamente alla Variazione della Copertura Giornaliera di ogni tipologia di Currency-Hedged Metal Securities saranno supportati da Metal Adjustment Contracts stipulati con una o più delle Controparti FX ai sensi di uno o più Metal Adjustment Agreement.

		La Società emittente rifiuterà richieste di Currency-Hedged Metal Securities se non può, per qualsiasi ragione, redigere Metal Adjustment Contracts corrispondenti con una Controparte FX. Ai sensi del Metal Adjustment Agreement con MSIP sono in vigore limiti giornalieri sul numero dei Metal Adjustment Contracts che possono essere redatti o cancellati in qualsiasi momento, nonché limiti sul numero totale dei Metal Adjustment Contracts che possono essere sottoscritti relativamente a una particolare valuta. Limiti corrispondenti sono inoltre fissati per la creazione e il riscatto dei Currency-Hedged Metal Securities. ***Nota sintetica dell'emissione:*** I sottostanti per i Currency-Hedged Metal Securities emessi ai sensi delle Condizioni Definitive sono lingotti fisici di: gold custoditi a nome del Security Trustee come creditore ipotecario per conto (*inter alios*) dei Security Holders, di ManJer e della Controparte FX in caveau sicuri presso il Depositario, nonché i diritti stabiliti dai Metal Adjustment Contracts corrispondenti. Le richieste di soddisfazione della Controparte FX e di altri hanno la priorità su quelle dei Security Holders.
B.26	Gestione degli investimenti	Non applicabile; non vi è alcuna gestione attiva delle attività della Società emittente.
B.27	Ulteriori titoli garantiti dalle stesse attività	Possono essere emessi altri Currency-Hedged Metal Securities di qualsiasi tipologia, ma solo dopo che una quantità di metallo(i) prezioso(i) fisico(i) pari al Metal Entitlement complessivo dei Currency-Hedged Metal Securities da emettere sia stata trasferita sui conti del Security Trustee presso il Depositario e che i relativi Metal Adjustment Contracts siano stati creati con una Controparte FX. Tali Currency-Hedged Metal Securities di nuova emissione saranno fungibili con tutti i Currency-Hedged Metal Securities dello stesso tipo e saranno garantiti dagli stessi attivi.
B.28	Struttura della transazione	La Società emittente ha redatto un programma che prevede l'emissione, di tanto in tanto, di Currency-Hedged Metal Securities. Questi ultimi possono essere emessi o richiesti per essere riscattati su base giornaliera dai Partecipanti Autorizzati che hanno stipulato con la Società emittente un Accordo dei Partecipanti Autorizzati. I Partecipanti Autorizzati possono vendere e acquistare i Currency-Hedged Metal Securities a e da altri investitori in borsa o nell'ambito di transazioni private.

		I Currency-Hedged Metal Securities sono costituiti dal Trust Instrument, secondo il quale il Trustee agisce in tale qualità per i Security Holders di ogni tipologia di Currency-Hedged Metal Securities sia (a) per adottare misure ed esercitare diritti in virtù dei Currency-Hedged Metal Securities e (b) detenere sul trust a beneficio dei Security Holders, la garanzia concessa dall'Emittente ai sensi dei Security Deeds, al fine di esercitare tutti i diritti per attuare gli stessi e per distribuire i proventi (dopo i pagamenti di tutti gli importi dovuti al Trustee) ai *Security Holders* (tra gli altri). Una rappresentazione schematica degli aspetti principali della struttura attualmente in essere è riportata sotto: 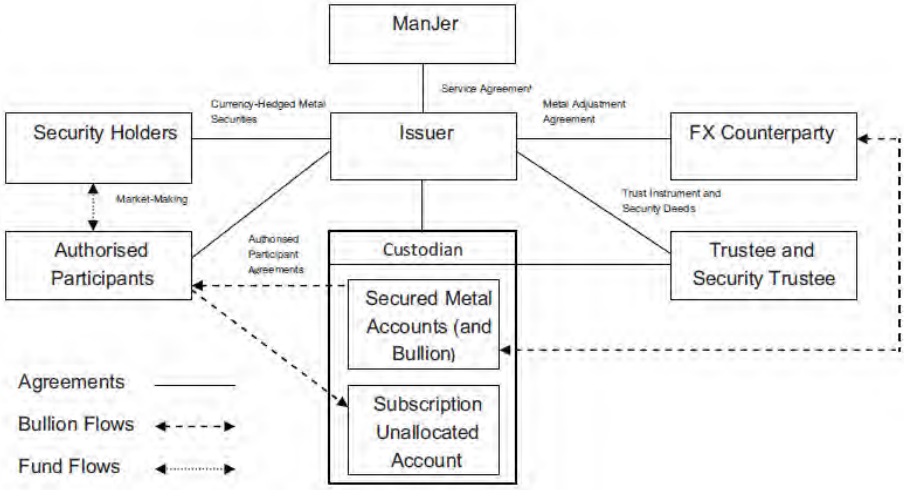
B.29	Descrizione del flusso di fondi	Currency-Hedged Metal Securities possono essere acquistati o venduti a fronte di liquidi nella Borsa di Londra, nella Borsa Italiana e/o nella Borsa di Francoforte (essendo queste le borse nelle quali i titoli sono stati ammessi alla negoziazione) oppure in transazioni private fuori borsa. I dettagli delle borse nelle quali è possibile negoziare una particolare classe di titoli sono delineati in un documento intitolato "Condizioni definitive" redatto dalla Società emittente ad ogni emissione di titoli. I market maker forniscono liquidità su tali borse e per tali transazioni ma solo i Partecipanti Autorizzati possono rivolgersi direttamente alla Società emittente per l'emissione di Currency-Hedged Metal Securities. La Società emittente ha stipulato Accordi dei Partecipanti Autorizzati e concordato con i Partecipanti Autorizzati di emettere a questi ultimi i Currency-Hedged Metal Securities su una base continuativa. Un Partecipante Autorizzato può vendere i Currency-Hedged Metal Securities nell'ambito di transazioni di borsa o fuori borsa oppure possono tenere i titoli per sé. All'emissione di Currency-Hedged Metal Securities, un Partecipante Autorizzato deve fornire Bullion di peso complessivo pari al Metal Entitlement dei Currency-Hedged Metal Securities nei relativi Conti garantiti non assegnati. Soltanto dopo la ricezione dei Bullion, la Società emittente emetterà i Currency-Hedged Metal Securities e li fornirà al Partecipante Autorizzato tramite il sistema di regolamento delle operazioni informatizzato

		e il possesso di titoli in regime di dematerializzazione amministrato da Euroclear UK e Irlanda ("CREST"). Al riscatto dei Currency-Hedged Metal Securities da parte di un Partecipante autorizzato, quest'ultimo deve restituire tali Currency-Hedged Metal Securities nel sistema CREST e in cambio riceverà i Bullion equivalenti all'insieme del Metal Entitlement dei Currency-Hedged Metal Securities che vengono riscattati mediante un trasferimento dai Conti garantiti non assegnati. Nei casi in cui non vi siano Partecipanti Autorizzati o se stabilito dall'Emittente a sua discrezione, i *Security Holders* che non siano Partecipanti Autorizzati possono riscattare i loro titoli direttamente presso l'Emittente. In questo caso l'Emittente venderà il Bullion sottostante al relativo Depositario (nei termini degli accordi tra l'Emittente, il Trustee ed il Depositario (ciascuno denominato "**Metal Sale Counterparty Agreement**") ed userà i proventi in contanti di detta vendita per pagare i proventi del riscatto per rimborsare i *Security Holders*. ***Nota sintetica specifica per l'emissione*** Al momento della creazione di Currency-Hedged Metal Securities, un Partecipante Autorizzato deve consegnare gold per una quantità pari al *Metal Entitlement* dei Currency-Hedged Metal Securities da creare nei conti del Trustee presso il Depositario. Al momento del rimborso, si verifica il flusso di attivi opposto.
B.30	Creatori delle attività cartolarizzate	I Currency-Hedged Metal Securities sono garantiti da metalli preziosi fisici e dai diritti stabiliti nei Metal Adjustment Contracts con le Controparti FX. Alla data del presente Prospetto, la Società emittente ha stipulato accordi con MSIP affinché quest'ultima agisca da Controparte FX. Morgan Stanley & Co. International plc ("**MSIP**") è una società per azioni costituita secondo le leggi inglesi e gallesi con il numero 02068222, e la cui sede legale è a 25 Cabot Square, Canary Wharf, Londra, E14 4QA. La principale attività di MSIP è la fornitura di servizi finanziari a società, governi e istituzioni finanziarie. MSIP è autorizzata dalla Prudential Regulation Authority del Regno Unito ed è regolamentata dalla UK Financial Conduct Authority e dalla Prudential Regulation Authority del Regno Unito.
SEZIONE C - Titoli		

C.1	Tipologia e classe dei titoli offerti	I Currency-Hedged Metal Securities sono concepiti per consentire agli investitori in dollaro australiano, euro, dollaro singaporiano e sterline di ottenere un'esposizione a rendimenti derivanti dall'investimento in metalli preziosi fisici (mediante Individual Securities) o panieri di metalli preziosi fisici (mediante Basket Securities) senza la necessità di negoziare e custodire metalli preziosi fisici e di acquistare e vendere quell'interesse attraverso la negoziazione di un titolo in una borsa nonché di fornire copertura contro le variazioni dei tassi di cambio. La Società emittente ha creato e metterà a disposizione per l'emissione 16tipologie di Currency-Hedged Metal Securities nelle seguenti categorie: - quattro classi garantite (inter alia) da oro fisico; - quattro classi garantite (inter alia) da palladio fisico; - quattro classi garantite (inter alia) da platino fisico; - quattro classi garantite (inter alia) da argento fisico; e ciascuna denominata in dollari australiani, euro, dollari singaporiani o sterline. La Società emittente ha la facoltà di creare e mettere a disposizione altre tipologie di Currency-Hedged Metal Securities relativamente a uno o più fra oro, argento, platino e palladio denominati in qualsivoglia valuta. ***Nota sintetica dell'emissione:*** I dati seguenti valgono per i Currency-Hedged Metal Securities emessi ai sensi delle Condizioni Definitive: Classe: WisdomTree Physical Gold - EUR Daily Hedged LSE Code: GBSE ISIN: DE000A1RX996 Numero totale di Currency-Hedged Metal Securities di quella classe: 1500000
C.2	Valuta	I Currency-Hedged Metal Securities sono denominati in dollari australiani, euro, dollari singaporiani o sterline. ***Nota sintetica dell'emissione:*** I Currency-Hedged Metal Securities emessi ai sensi delle Condizioni Definitive sono denominati in EUR1.25.
C.5	Restrizioni di trasferimento	Non applicabile; i Currency-Hedged Metal Securities sono liberamente trasferibili.
C.8	Diritti	Un Currency-Hedged Metal Security dà diritto a un Partecipante Autorizzato a richiedere il riscatto del titolo da parte della Società emittente e a ricevere la quantità rispettivamente più elevata (i) del valore nominale minimo per quella classe di Currency-Hedged Metal Security (nota come "**Capitale Nominale**"), e (ii) del Metal Entitlement per quella classe di Currency-Hedged Metal Security alla data applicabile.

		Generalmente soltanto i Partecipanti Autorizzati tratteranno direttamente con la Società emittente il riscatto dei Currency-Hedged Metal Securities. Qualora non vi siano Partecipanti autorizzati o, a discrezione esclusiva della Società emittente, Security Holders che non sono Partecipanti Autorizzati possono richiedere alla Società emittente di riscattare direttamente I propri titoli. ***Rivalsa Limitata*** Le obbligazioni dell'Emittente in relazione a ciascuna classe di Individual Securities (e di qualsiasi categoria di Basket Securities nella misura in cui il Metal Entitlement di tali Basket Securities sia calcolato con riferimento ai Individual Securities di quella classe) sono garantite da un onere a favore del Security Trustee e dalla cessione al Security Trustee dei diritti dell'Emittente a titolo di garanzia, nella misura in cui si riferiscono a quella classe. Il Trustee, il Security Trustee, e i Security Holders di qualsiasi classe di Individual Securities (e di qualsiasi categoria di Basket Securities nella misura in cui il Metal Entitlement di tali Basket Securities sia calcolato con riferimento ai Individual Securities di quella classe) potranno rivalersi solo sulle somme derivate dalle attività relative a quella classe. Se i proventi netti sono insufficienti affinché l'Emittente possa effettuare tutti i pagamenti dovuti, il Trustee o qualsiasi altra persona che agisce per conto loro , non sarà legittimato a prendere ulteriori provvedimenti contro l'Emittente e nessun debito sarà dovuto dall'Emittente con riferimento a tale ulteriore somma. ***Priorità dei Pagamenti*** Tutte le somme ricevute dal Trustee al momento della realizzazione delle attività relative a una particolare classe di Currency-Hedged MetalSecurities saranno detenute dal Trustee o dal Security Trustee e applicate nel seguente ordine: - Pagamenti dovuti al Trustee o al Security Trustee (e alle persone nominate dagli stessi) e pagamenti dovuti a qualsiasi destinatario e costi di realizzazione del titolo; - Pagamento o saldo di tutti gli importi dovuti e pagabili o consegnabili da parte dell'Emittente alla relativa Controparte FX ai sensi del relativo Metal Adjustment Agreement, del relativo ISDA Master Agreement o del relativo Master Confirmation Agreement; - Pagamento o esecuzione di tutti gli importi dovuti e non pagati o non consegnati da parte dell'Emittente ai sensi del Services Agreement nei confronti di ManJer (o qualsiasi Collegata dell'Emittente o qualsiasi altro soggetto con il quale l'Emittente ha stipulato un Services Agreement); - Pagamenti o esecuzione di tutti gli importi dovuti e non pagati e di tutte le obbligazioni dovute in relazione ai Currency-Hedged Metal Securities di quella classe; e - Nel pagamento dell'eventuale saldo all'Emittente.

		Nota sintetica dell'emissione: Il Capitale Nominale dei Currency-Hedged Metal Securities emessi conformemente alle Condizioni Definitive è il seguente: Classe di Currency-Hedged Metal Securities WisdomTree Physical Gold - EUR Daily Hedged Metal Entitlement Capitale Nominale EUR 1.25
C.9	Interessi	Non applicabile – i Currency-Hedged Metal Securities non maturano interessi.
C.10	Componente derivata degli interessi	Non applicabile – i Currency-Hedged Metal Securities non maturano interessi.
C.11	Ammissione	E' stata presentata una richiesta alla UK Listing Authority per tutti i Currency-Hedged Metal Securities emessi entro 12 mesi dalla data del presente documento per l'ammissione al Listino Ufficiale (Official List) e alla Borsa di Londra (London Stock Exchange) che gestisce il Mercato Regolamentato per tutte le classi dei Currency-Hedged Metal Securities da ammettere al Mercato Principale (Main Market) della Borsa di Londra, che è parte del Mercato Regolamentato per i titoli quotati (in quanto titoli ammessi al Listino Ufficiale). Alcuni Currency-Hedged Metal Securities inoltre sono ammessi alle quotazioni sul Mercato Regolamentato (Regulierter Markt [General Standard])della Borsa di Francoforte(Frankfurter Wertpapierbörse)e sul mercato ETFplus di Borsa Italiana. ***Nota sintetica dell'emissione:*** È stata presentata una richiesta affinché i Currency-Hedged Metal Securities emessi conformemente alle Condizioni Definitive, siano ammessi alla negoziazione sul Mercato Principale della Borsa di Londra, che è parte del Mercato Regolamentato per i titoli quotati (in quanto titoli ammessi al Listino Ufficiale). Tali Currency-Hedged Metal Securities inoltre sono ammessi alle quotazioni sul Mercato Regolamentato (General Standard) della Borsa di Francoforte Tali Currency-Hedged Metal Securities inoltre sono ammessi alle quotazioni sul mercato ETFplus di Borsa Italiana.
C.12	Denominazione minima	Tutti i Currency-Hedged Metal Securities hanno un valore nominale (noto come "Capitale Nominale"), che corrisponde al valore nominale minimo di un Currency- Hedged Metal Security del tipo rilevante, di seguito indicato: **Currency-Hedged Metal Securities:** **Il Capitale Nominale di ciascuna Classe rientra nell'ambito del seguente range:**

		Australian Dollar Individual Securities — A$0.50 a A$1.75 Euro Individual Securities — €0.25 a €1.25 Singapore Individual Securities — S$0.50 a S$2.25 Sterling Individual Securities — £0.25 a £1.25 ***Nota sintetica dell'emissione:*** Il Capitale Nominale dei Currency-Hedged Metal Securities emessi conformemente alle Condizioni Definitive è il seguente: Classe di Currency-Hedged Metal Securities — WisdomTree Physical Gold - EUR Daily Hedged Capitale Nominale — EUR 1.25
C.15	Il valore dell'investimento subisce l'influenza del valore degli strumenti sottostanti	*Entitlement al riscatto* Il valore dell'investimento di un Security Holder equivale alla quantità di bullion che riceverebbero al riscatto, generalmente il Metal Entitlement applicabile. Tutti i Currency-Hedged Metal Security hanno un Metal Entitlement. Il Metal Entitlement separato per ciascuna classe di Currency-Hedged Metal Securities in un particolare giorno verrà adeguato applicando la Variazione della Copertura Giornaliera e l'adeguamento giornaliero (per determinare l'importo delle commissioni pagabili) al Metal Entitlement del giorno precedente in base alla seguente formula: $ME_{i,t} = ME_{i,t-1} \times (DHV_{i,t} - DA_t)$ Dove: $ME_{i,t}$ è il Metal Entitlement per un Currency-Hedged Metal Security della giorno in cui è calcolato il Metal Entitlement; $ME_{i,t-1}$ è il Metal Entitlement per un Currency-Hedged Metal Security della giorno precedente in cui è stato calcolato il Metal Entitlement; i fa riferimento alla classe rilevante di Currency-Hedged Metal Securi t fa riferimento al giorno in cui viene calcolato il Metal Entitlement; t-1 fa riferimento al giorno precedente in cui è stato calcolato il Metal E $DHV_{i,t}$ fa riferimento alla Variazione della Copertura Giornaliera per i Curre Securities della classe rilevante nel giorno in cui è calcolato il Metal DA_t fa riferimento alla Variazione Giornaliera applicabile ai Currency-He della classe rilevante nel giorno in cui è calcolato il Metal Entitlemer *L'elemento della formula Variazione della Copertura Giornaliera* La Variazione della Copertura Giornaliera è un numero calcolato su base giornaliera per riflettere il cambiamento nel livello dell'indice rilevante espresso in termini di metallo in un particolare giorno.

		Mentre i Currency-Hedged Metal Securities vengono emessi e riscattati dalla Società emittente al Metal Entitlement, è inoltre possibile calcolare il valore liquido dei Currency-Hedged Metal Securities in dollari statunitensi in un particolare giorno. Per farlo si utilizza il prezzo spot per quel tipo di Bullion del giorno interessato e lo si moltiplica per il Metal Entitlement del giorno interessato. Il prezzo spot si basa sul prezzo di riferimento future aggiustato in base al prezzo di un ipotetico scambio per transazione fisica, determinato in base a un particolare giorno e inteso a riflettere il costo in quel giorno per lo scambio di una posizione future negoziata privatamente in quel Bullion per una posizione fisica in quel Bullion. *L'elemento della formula Variazione Giornaliera* La Variazione giornaliera è calcolata su base giornaliera ed è utilizzata per determinare l'importo delle commissioni dovute per una particolare classe di Currency-Hedged Metal Securities. Si tratta delle commissioni dovute dalla Società emittente a ManJer e alla Controparte FX. La formula e il metodo di calcolo del Metal Entitlement sono identici per tutte le classi di Currency-Hedged Metal Securities. Il Metal Entitlement per ciascuna classe di Currency-Hedged Metal Securities è pubblicato ogni giorno sul sito web della Società emittente https://www.wisdomtree.eu/en-gb/pricing.
C.16	Data di scadenza/maturazione	Non applicabile; i Currency-Hedged Metal Securities sono titoli privi di data e non presentano una data specifica di scadenza o di estinzione.
C.17	Regolamento	**CREST** La Società emittente è un emittente partecipante a CREST, un sistema automatizzato per regolare trasferimenti e detenere titoli. **Regolamento della creazione e dei riscatti** Il ciclo standard di regolamento per il regolamento delle negoziazioni sulla Borsa di Londra dura attualmente due giorni lavorativi (T +2). Per la creazione o il riscatto di Currency-Hedged Metal Securities, il regolamento avverrà (purché talune condizioni siano soddisfatte) il secondo giorno lavorativo alla ricezione della relativa richiesta di creazione o riscatto. Un Currency-Hedged Metal Security sarà emesso esclusivamente previa ricezione di un modulo valido di richiesta e successivamente al trasferimento dei rispettivi metalli preziosi nei conti del Security Trustee presso il Depositario e soggette ad altre specifiche condizioni. **Regolamento nella Borsa di Francoforte** Ai fini della "good delivery" dei Currency-Hedged Metal Securities sulla Borsa di Francoforte, Clearstream Banking Aktiengesellschaft ("**Clearstream**") emetterà, per ciascuna serie e per il numero rilevante di Currency-Hedged Metal Securities, un Certificato Internazionale al Portatore(Global Bearer Certificate) (ciascuno un "**Certificato Internazionale al Portatore**")") in lingua Tedesca realizzato ai sensi delle leggi tedesche. Qualora il numero di Currency-Hedged Metal Securities rappresentato dal Certificato

		Internazionale al Portatore di una classe cambi, Clearstream correggerà il rilevante Certificato Internazionale al Portatore. **Regolamento nella Borsa Italiana S.p.A** Tutti i Currency-Hedged Metal Securities negoziati su Borsa Italiana S.p.A possono essere regolati attraverso i normali sistemi di regolamento delle transazioni di Monte Titoli S.p.A sui conti di deposito aperti con Monte Titoli S.p.A. ***Nota sintetica dell'emissione:*** Ai fini della "good delivery" dei Currency-Hedged Metal Securities emesse conformemente ai Termini Finali sulla Borsa di Francoforte, Clearstream Banking Aktiengesellschaft ("Clearstream") emetterà, per ciascuna serie e per il rilevante numero di Currency-Hedged Metal Securities, un Certificato Internazionale al Portatore("Certificato Internazionale al Portatore") in lingua Tedesca realizzato ai sensi delle leggi tedesche. Qualora il numero di Currency-Hedged Metal Securities rappresentato dal Certificato Internazionale al Portatore di una classe cambi, Clearstream modificherà di conseguenza il rilevante Certificato Internazionale al Portatore Tutti i Currency-Hedged Metal Securities negoziati su Borsa Italiana S.p.A possono essere regolati attraverso i normali sistemi di regolamento delle transazioni di Monte Titoli S.p.A sui conti di deposito aperti con Monte Titoli S.p.A.

C.18	Descrizione del rendimento	Un Currency-Hedged Metal Security dà diritto a un Security Holder(purché si tratti di un Partecipante Autorizzato o in altre specifiche circostanze) a richiedere il riscatto di un Currency-Hedged Metal Security e a ricevere una quantità fisica di metalli preziosi pari al Metal Entitlement della data in cui procede alla notifica (oppure in cui si ritiene che abbia notificato) del riscatto. I Currency-Hedged Metal Securities non producono interessi.Il rendimento di un investitore (in termini di metallo) è pari alla differenza tra a) il Metal Entitlement al quale vengono emessi i relativi Currency-Hedged Metal Securities; e b) il Metal Entitlement al quale vengono riscattati gli stessi Currency-Hedged Metal Securities. Gli investitori che non siano Partecipanti Autorizzati possono acquistare e vendere i Currency-Hedged Metal Securities in qualsiasi borsa nella quali siano ammessi per la negoziazione o nell'ambito di transazioni private (OTC). Per gli investitori che acquistano e vendono nel mercato secondario, il rendimento è pari alla differenza tra: a) il 'prezzo d'offerta' al quale sono stati acquistati i Currency-Hedged Metal Securities rilevanti; e b) il 'prezzo ricevuto' al quale sono stati successivamente venduti gli stessi Currency-Hedged Metal Securities. Il Metal Entitlement relativamente all'Individual Security rispecchia l'applicazione della Variazione della Copertura Giornaliera che modifica giornalmente il Metal Entitlement in base all'oscillazione quotidiana di un indice che rileva la variazione nel tasso di scambio tra dollari statunitensi e la valuta di denominazione dell'Individual Security. Il Metal Entitlement verrà dunque adeguato per la deduzione delle commissioni applicabili, come risultanti dal calcolo della Variazione Giornaliera. ***Nota sintetica dell'emissione*** Bullion ai quali i Currency-Hedged Metal Securities forniscono Gold esposizione:
C.19	Prezzo finale / prezzo di esercizio	I riscatti dei Currency-Hedged Metal Securities con la Società emittente saranno effettuati previa restituzione di una certa quantità dei metalli preziosi pertinenti pari al Metal Entitlement nel Giorno di Determinazione del Prezzo relativo alla data di notifica del riscatto. ***Nota sintetica dell'emissione*** Bullion ai quali i Currency-Hedged Metal Securities forniscono Gold esposizione:

C.20	Tipo di sottostante e dove possono essere reperite informazioni sul sottostante	Il sottostante per tutti i tipi di Currency-Hedged Metal Securities, e sul quale esse sono garantite, sarà costituito dai metalli fisici preziosi tenuti in nome del Security Trustee in qualità di creditore per (inter alios) i Security Holders, ManJer e le Controparti FX all'interno di depositi di sicurezza situati presso gli edifici del Depositario ai sensi di tali Metal Adjustment Contracts. Tali metalli preziosi soddisferanno gli standard quanto a purezza e peso di ciascun lingotto stabiliti da LBMA (in relazione a oro fisico e argento fisico) e LPPM (in relazione a platino fisico e palladio fisico) quanto a purezza e peso di ciascun lingotto affinché tali lingotti possano essere considerati di ottima qualità per la consegna. Gli obblighi della Società emittente in relazione alla Variazione della Copertura Giornaliera di ciascun tipo di Currency-Hedged Metal Securities saranno garantiti dai Metal Adjustment Contracts in rapporto alle fluttuazioni giornaliere di un indice che segue la variazione dei tassi di cambio tra i dollari USA e la Valuta di denominazione dell'Individual Security con una o più Controparti FX ai sensi del Metal Adjustment Agreement. La Variazione della Copertura Giornaliera è regolata tra la Controparte FX e la Società emittente trasferendo ai o dai conti non allocati della Società emittente presso il Depositario. ***Nota sintetica dell'emissione:*** Ulteriori informazioni relative all'oro sono disponibili sul sito web di LBMA all'indirizzo http://www.lbma.org.uk.
SEZIONE D - Rischi		
D.2	Rischi principali della Società emittente	La Società emittente è una società veicolo costituita allo scopo di emettere Exchange Traded Commodities (ETC) sotto forma di titoli garantiti da titoli e non ha altre attività al di fuori di quelle attribuibili ai Currency-Hedged Metal Securities. Gli importi che un Security Holder potrebbe ricevere in seguito a una pretesa nei confronti della Società emittente sono, pertanto, limitati ai proventi della realizzazione del bene garantito applicabile alla classe di Currency-Hedged Metal Securities detenuta dal Security Holder e, poiché la Società emittente è stata costituita come società veicolo ai fini dell'emissione di Currency-Hedged Metal Securities e che questi ultimi non sono garantiti da nessun altra persona, la Società emittente non avrà altri attivi sui quali il Security Holder possa avanzare pretese.Se i proventi netti dei metalli fisici preziosi conservati sui conti del Security Trustee presso il Depositario (e le quantità di lingotti dovuti da una Controparte FX) in rapporto a una classe non sono sufficienti a soddisfare tutti gli obblighi e ad effettuare tutti i pagamenti dovuti in quel momento ai Titoli Individuali di tale classe (e al Paniere di Titoli nella misura in cui essi comprendono Titoli Individuali appartenenti a quella classe) e tutti gli importi che precedono tali obbligazioni (incluse le quantità

		di lingotti da consegnare o i pagamenti da effettuare alla Controparte FX) e i pagamenti ai sensi del Trust Instrument and Security Deed, gli obblighi della Società emittente saranno limitati ai proventi netti di realizzazione di quel metallo prezioso e di altre proprietà garantite. In tali circostanze, gli attivi della Società emittente(se ve ne sono) non saranno disponibili in caso di divario negativo, e i diritti dei Security Holders a ricevere ulteriori quantità in rapporto a tali obbligazioni saranno estinti e né i Security Holders né il Security Trustee a né il Curatore potranno avviare ulteriori azioni al fine di recuperare tali somme.Nell'eventualità che i proventi netti della realizzazione del metallo prezioso e di altre proprietà garantite siano insufficienti a coprire l'importo dovuto al Security Holder, quest'ultimo subirà una perdita.
D.3	Rischi principali dei titoli	L'accesso ai caveau del Depositario potrebbe essere impedito da eventi naturali, come inondazioni, o da attività umane, come attacchi terroristici. Il Depositario non ha l'obbligo di assicurare questi metalli preziosi da perdita, furto o danno e la Società emittente non intende assicurarsi contro tali rischi. Di conseguenza, sussiste il rischio che i metalli preziosi potrebbero andare perduti, essere rubati o danneggiati e la Società emittente non sarebbe in grado di soddisfare i propri obblighi in rapporto ai Currency-Hedged Metal Securities determinando una perdita per i Security Holders. La regolazione giornaliera riferita al Metal Entitlement al fine di riflettere l'effetto delle fluttuazioni delle valute estere sul valore delle riserve di metalli non riflette meramente una copertura monetaria, in cui il valore della monetarilevante sarebbe soggetto ad aumenti o a cadute in proporzione diretta agli aumenti o alle cadute del valore in dollari USA di un investimento non coperto, in quanto gli investitori saranno esposti all'effetto delle fluttuazioni dei tassi di cambio esteri per tutte le modifiche giornaliere susseguenti relative al valore del metallo sottostante fino alla regolazione successiva I Metal Adjustment Contracts creati ai sensi di un Metal Adjustment Agreement tra la Società emittente e una Controparte FX ai sensi dei quali la Controparte FX fornirà alla Società emittente occasione di essere esposta alle fluttuazioni degli indici in valute estere in connessione con l'emissione di Currency-Hedged Metal Securities, non sono garantiti da persona alcuna. Non è possibile fornire alcuna garanzia in rapporto alla capacità della Controparte FX di ottemperare ai propri obblighi nella consegna ai sensi di tali contratti o accordi che potrebbero avere un effetto negativo sulla capacità della Società emittente di dar luogo ai riscatti e potrebbero comportare una perdita per i Security Holders. Se l'Accordo sul Metal Adjustment con la Controparte FX è risolto, allora non ci sarà più alcuna copertura delle oscillazioni di valuta in rapporto ai Currency-Hedged Metal Securities da liquidare; una liquidazione potrebbe essere trasferibile o pagabile alla Controparte FX indipendentemente dal fatto che la risoluzione sia dovuta alla inadempienza della Controparte FX ai sensi della Documentazione sul Metal Adjustment; il calcolo di tale liquidazione potrebbe non essere chiaro e potrebbe essere soggetto a controversie; tale liquidazione trasferibile o pagabile alla Controparte FX avrebbe l'effetto di ridurre la quantità di lingotti disponibili per soddisfare le richieste ai sensi dei

		Currency- Hedged Metal Securities; e sarà necessario allocare tutti i trasferimenti o i pagamenti alla o dalla Controparte FX per specifiche classi di conti e in assenza di un certificato della Società emittente tali allocazioni potrebbero non essere fattibili o la loro determinazione potrebbe richiedere del tempo. Ognuno di questi fattori potrebbe avere un effetto negativo sulla somma ricevuta dai Security Holders al momento del riscatto dei Currency-Hedged Metal Securities o sui tempi richiesti da tali rimborsi. I proventi derivanti dalle esecuzioni ai sensi del Security Deed saranno applicati dal Security Trustee conformemente al Priority Waterfall. I Security Holders sono collocati dietro il Security Trustee, il Trustee, ManJer e la Controparte FX (in rapporto alle richieste di tale Controparte FX ai sensi della Documentazione sul Metal Adjustment e dei Metal Adjustment Contracts) nel Priority Waterfall. In base alla priorità dei pagamenti, la garanzia potrebbe essere insufficiente e la Società emittente potrebbe non essere in grado di coprire l'intero importo di riscatto ai Security Holders, che di conseguenza potrebbero subire una perdita.
D.6	Rischi principali dei titoli	Si prega di vedere il Punto D.3 di cui sopra. I rendimenti passati non costituiscono una indicazione dei rendimenti futuri ed i rendimenti d'investimento dei Currency-Hedged Metal Securities potrebbero essere volatili.Di conseguenza gli investitori in Currency-Hedged Metal Securities potrebbero perdere il valore del loro intero investimento o di parte di esso.

SEZIONE E - Offerta		
E.2b	Offerta e uso dei proventi	Non applicabile; i motivi per l'offerta e l'utilizzo dei proventi non sono diversi dalla realizzazione di profitti e/o copertura.
E.3	Termini e condizioni dell'offerta	I Currency-Hedged Metal Securities sono resi disponibili dalla Società emittente e possono essere sottoscritti esclusivamente da Partecipanti Autorizzati che hanno presentato una richiesta valida e hanno consegnato metalli preziosi della tipologia pertinente pari al Metal Entitlement dei Currency-Hedged Metal Securities e abbiano fatto richiesta a un conto del Security Trustee presso il Depositario e i Currency-Hedged Metal Securities saranno emessi solo una volta che i metalli preziosi del tipo pertinente pari al Metal Entitlement dei Currency-Hedged Metal Securities richiesti siano stati trasferiti ai conti del Security Trustee presso il Depositario. Inoltre un Partecipante Autorizzato deve pagare alla Società emittente una commissione di sottoscrizione pari a cinquecento sterline (£500). Generalmente tutte le richieste di Currency-Hedged Metal Securities effettuate entro le 11.00 (ora di Londra) in un giorno lavorativo consentiranno a un Partecipante Autorizzato di essere registrato come detentore di Currency-Hedged Metal Securities entro 2 giorni lavorativi.
E.4	Interessi materiali o configgenti	Il Sig. Jones e il Sig. Ziemba (amministratori della Società emittente) sono anche amministratori di ManJer e di HoldCo, azionista unico della Società emittente. Il Sig. Ross e il Sig. Jones sono anche amministratori di R&H Fund Services (Jersey)

		Limited, il gestore dell'Emittente e il segretario della Società e ManJer. Gli Amministratori non credono che sussistano conflitti d'interesse in atto o potenziali tra gli obblighi che gli amministratori e/o i membri degli organi amministrativi, dirigenziali e di controllo della Società emittente sono chiamati nei confronti della Società emittente e i loro altri interessi privati e/o altri doveri. Gli Amministratori della Società emittente inoltre svolgono la funzione di amministratori presso altre società di ETC (exchange traded commodities) anch'esse detenute da HoldCo e di altre società del gruppo WisdomTree incluse Boost Management Limited (una società che fornisce servizi a Boost Issuer PLC (un emittente produttore di strumenti quotati)) e WisdomTree Issuer plc, un emittente di Exchange Traded Funds con comparti a passività separate.
E.7	Spese	La Società emittente addebita agli investitori i seguenti costi: Ai soli Partecipanti Autorizzati: - l'Emittente applica una commissione pari a £500 per la richiesta o il riscatto eseguiti direttamente con la Società emittente; A tutti i Security Holders - l'Emittente applica una commissione di gestione consistente in: •0,39 per cento all'anno per i titolari di Gold Individual Securities; e •0,49 per cento all'anno per i titolari di Palladium Individual Securities, Platinum Individual Securities and Silver Individual Securities; e - una commissione di copertura giornaliera che varierà in base alla classe dell'Individual Security e che per ciascuna classe sarà stabilità nelle relative Condizioni Definitive, ciascuna addebitata tramite deduzione giornaliera dal Metal Entitlement. Nessun altro costo sarà addebitato agli investitori dalla Società emittente. Se un investitore acquista Currency-Hedged Metal Securities da un intermediario finanziario, la Società emittente stima che i costi sostenuti da un offerente autorizzato relativamente alla vendita di Currency-Hedged Metal Securities a un investitore saranno pari allo 0,15 per cento del valore dei Currency-Hedged Metal Securities venduti a tale investitore. ***Nota sintetica dell'emissione:*** Commissione di sottoscrizione £500 Commissione di riscatto £500 Commissione di gestione: 0.39% Commissione di copertura: 0

WisdomTree Hedged Metal Securities Limited

Valores sobre Metales con cobertura de Divisa de WisdomTree

Resumen del folleto de emisión

Folleto base de fecha 23 Mayo de 2019

para la emisión de
Valores sobre Metales con cobertura de Divisa de WisdomTree
(Currency-Hedged Metal Securities)

Los resúmenes están formados por requisitos de divulgación conocidos como "Elementos". Estos elementos se enumeran en los Apartados A - E (A.1 - E.7).

El presente resumen incluye todos los Elementos que deben incluirse en un resumen de acuerdo con este tipo de valores y Emisor. Dado que no es necesario tratar algunos de estos Elementos, es posible que la secuencia numérica no sea completa y algunos de los Elementos no vengan indicados.

A pesar de que puede requerirse que se incluya un Elemento concreto en el resumen teniendo en cuenta el tipo de valores y el Emisor, es posible que no se pueda aportar información pertinente en relación con el Elemento. En este caso, se incluye una breve descripción del Elemento en el resumen indicando "no aplicable".

APARTADO A – Introducción y advertencias		
A.1	Información estándar sobre advertencias	• El presente resumen deberá interpretarse como introducción al folleto base de WisdomTree Hedged Metal Securities Limited (en adelante, el "**Emisor**") en relación con el programa para la emisión de Valores sobre Metales con Cobertura de Divisa de WisdomTree (en adelante, los "**Valores sobre Metales con Cobertura de Divisa**") con fecha de 23 Mayo 2019 (en adelante, el "**Folleto**"). • Toda decisión de invertir en Valores sobre Metales con cobertura de Divisa deberá basarse en el examen que el inversor realice del Folleto en su conjunto. • Siempre que se presente una reclamación relativa a la información contenida en el Folleto ante un tribunal, el inversor de la parte demandante podría, en función de la legislación de los estados miembros, tener la obligación de soportar los gastos relacionados con la traducción del mismo antes de que se inicien los procedimientos legales. • La responsabilidad civil afecta únicamente a aquellas personas que hayan presentado el resumen, incluidas las potenciales traducciones del mismo, pero solo si éste resulta engañoso, inexacto o incoherente frente a lo especificado en otras partes del Folleto, o si no facilita, en relación con otras partes del mismo, información fundamental que permita que

		los inversores adopten decisiones de inversión a la hora de considerar la inversión en los Valores sobre Metales con cobertura de Divisa.
A.2	Información sobre el consentimiento de uso del Folleto para la posterior reventa o la colocación final de títulos por parte de intermediarios financieros.	El Emisor ha expresado su consentimiento en relación con el uso del Folleto, y ha aceptado la responsabilidad por el contenido del mismo, en línea con la posterior reventa o colocación final mediante oferta pública de los Valores sobre Metales con Cobertura de Divisa en Alemania, Austria, Dinamarca, España, Finlandia, Francia, Irlanda, Italia, , Noruega, los Países Bajos, Portugal, Suecia y Reino Unido por parte de cualquier intermediario financiero que sea reconocido como empresa de servicios de inversión dentro del significado de Mercados estipulado en la Directiva de Mercados de Instrumentos Financieros 2014/65/EU en su forma enmendada ("**MiFID II**") y que esté autorizado con arreglo a la MiFID II en cualquier Estado miembro. Tal consentimiento afecta a toda reventa o colocación final mediante oferta pública durante los 12 meses posteriores a la fecha del Folleto, a menos que tal consentimiento se deniegue con anterioridad a dicha fecha mediante la publicación de una notificación a tales efectos en el sitio web del Emisor. Aparte del derecho del Emisor a retirar dicho consentimiento, en el presente párrafo no se especifica ninguna otra condición relativa al mencionado consentimiento. **En el caso de que un intermediario financiero presente una oferta, éste facilitará información a los inversores en cuanto a los términos y condiciones de dicha oferta en el momento en que esta sea presentada. Todo intermediario financiero que utilice el Folleto de cara a presentar una oferta deberá establecer en su sitio web que utiliza dicho Folleto de acuerdo con el consentimiento facilitado y las condiciones que este implica.** **Es condición de este consentimiento que, siempre que un intermediario financiero desee revender o realizar una colocación final mediante oferta pública de Valores sobre Metales con Cobertura de Divisa, dicho intermediario financiero no podrá volver a utilizar el presente Folleto para dicho fin a menos que se lleve a cabo en aquellas Jurisdicciones de Oferta Pública identificadas en las Condiciones Finales, siempre que tal oferta se realice durante el Plazo de la Oferta especificado en las Condiciones Finales aplicables. El intermediario financiero no podrá volver a utilizar a otros efectos el presente Folleto para vender Valores sobre Metales con Cobertura de Divisa.** **En el caso de que una Oferta Pública se lleve a cabo en una o más Jurisdicciones de Oferta Pública, los Valores sobre Metales con Cobertura de Divisa podrán ofrecerse y venderse**

		a personas que se encuentren en la Jurisdicción de Oferta Pública pertinente, que sean aptos para participar en una oferta pública de valores de este tipo, en dicha jurisdicción y de conformidad con la legislación y regulaciones aplicables. El Emisor no ha autorizado, ni autoriza, la formalización de ofertas de Valores sobre Metales con Cobertura de Divisa en cualquier otra circunstancia. **<u>Información específica de la emisión:</u>** Jurisdicción de Oferta Pública: N/A Periodo de Oferta: N/A
APARTADO B – Emisor		
B.1	Denominación social y nombre comercial	WisdomTree Hedged Metal Securities Limited.
B.2	Domicilio/Forma jurídica/Legislación/País en el que se constituyó	El Emisor es una sociedad anónima constituida y registrada en Jersey de acuerdo con la Ley de Sociedades de Jersey de 1991 (con sus enmiendas) registrada con el número 108311.
B.16	Control directo/indirecto del Emisor	Las acciones del Emisor son en su totalidad propiedad de WisdomTree Holdings (Jersey) Limited (en adelante, "**HoldCo**"), sociedad holding constituida en Jersey. Las acciones de HoldCo son propiedad WisdomTree Investments, Inc. El Emisor no es propiedad ni está bajo el control directo o indirecto de ningún otro participante del programa.
B.17	Calificaciones crediticias del Emisor	No es aplicable - al Emisor no se le ha asignado una calificación crediticia y no se pretende que a ningún Valor sobre Metales con Cobertura de Divisa se le asignen calificaciones crediticias.
B.20	Sociedad instrumental	El Emisor se ha creado como Sociedad instrumental (SPV) de emitir Valores sobre Metales con Cobertura de Divisa como Bonos de titulización de activos.
B.21	Actividades principales y resumen de las partes	La actividad principal del Emisor consiste en la emisión de diversos tipos de Valores sobre Metales con Cobertura de Divisa respaldados por metales preciosos físicos y en parte por derechos según contratos derivados (en adelante, los "**Contratos de Ajuste de Metal**") que proporcionan una capa de cobertura de divisas. El Emisor ha establecido un programa según el cual se pueden emitir 16 tipos diferentes de Valores sobre Metales con cobertura de Divisa, actualmente en forma de tres clases diferentes, cada una de ellas respaldada por (entre otros elementos) oro físico, otras cuatro clases diferentes respaldadas cada una de ellas por (entre otros elementos) paladio físico, otras cuatro clases diferentes respaldadas cada una de ellas por (entre otros elementos) platino físico y otras cuatro clases diferentes respaldadas cada una de ellas por (entre otros elementos) plata física, denominándose cada una de ellas o bien en dólares australianos, euros, dólares de Singapur o libras esterlinas ("**Valores Individuales**"). El emisor también podrá crear y

		poner a disposición para los tipos de emisión de Valores sobre Metales con cobertura de Divisa ("**Valores Cesta**") denominados en dólares australianos, euros, dólares de Singapur o libras esterlinas que se componen teóricamente de una cesta de dos o más clases de Valores Individuales denominados en la misma moneda en cualquier proporción, teniendo esos Valores de Cesta, por tanto, el respaldo de (entre otros elementos) una proporción de dos o más categorías cualesquiera de metales preciosos físicos. Los Valores sobre Metales con cobertura de Divisa están diseñados para permitir a los inversores en dólares australianos, euros, dólares de Singapur y libras esterlinas la posibilidad de obtener beneficios de sus inversiones en metales preciosos físicos (mediante Valores Individuales) o cestas de metales preciosos físicos (mediante Valores de Cesta) sin necesidad de comerciar con y almacenar los metales preciosos físicos; asimismo, pueden disponer de cobertura para dicha exposición frente a los movimientos de los tipos de cambio. Los Valores sobre Metales con cobertura de Divisa pueden ser emitidos y deberán ser amortizados diariamente por entidades financieras ("**Participantes Autorizados**") que (i) hayan formalizado un contrato denominado "Contrato de Participante Autorizado" con el Emisor; (ii) hayan certificado al Emisor su situación en relación con la ley de Servicios y Mercados Financieros de 2000 (en adelante, la "**FSMA**"); (iii) hayan certificado al Emisor que no son ninguno de los organismos de inversión colectiva cubiertas por la Directiva nº 85/611/CEE del Consejo como entidades de inversión colectiva en valores mobiliarios; y (iv) hayan formalizado el correspondiente contrato denominado "Contrato Directo" con una Contraparte ("**Contraparte FX**") de un contrato ("**Contrato de Ajuste de Metales**") con el Emisor llamado Contrato de Ajuste de Metales, salvo que el Participante Autorizado sea la Contraparte FX o una Filial de la misma. Otros titulares de Valores sobre Metales con cobertura de Divisa podrán reembolsar también estos Valores si no hay Participantes Autorizados o si el Emisor así lo anuncia. Los restantes intervinientes podrán comprar y vender Valores sobre Metales con cobertura de Divisa mediante su negociación en un mercado en el que dichos valores estén admitidos a negociación. Cada Valor sobre Metales con Cobertura de Divisa respaldado por uno o más metales preciosos físicos, que se mantienen en nombre de The Law Debenture Trust Corporation p.l.c. como Fiduciario de Valores (el "**Fiduciario de Valores**") en calidad de acreedor hipotecario de, entre otros, cualquier persona identificada en los registros como titulares de los Valores

		sobre Metales con cobertura de Divisa (los "Titulares de Valores") y la Contraparte FX en cajas fuertes de las instalaciones que al efecto tiene en Londres JP Morgan Chase Bank, N.A. (el "**Depositario**") y por derechos de acuerdo con los Contratos de Ajuste de Metales. A efectos liquidatorios, pueden mantenerse igualmente ciertas cantidades de metales preciosos físicos temporalmente en emplazamientos indefinidos. Los Valores sobre Metales con cobertura de Divisa se denominan en una moneda concreta y, con el soporte de uno o más Acuerdos de Ajuste de Metales (y de los Contratos de Ajuste de Metales suscritos en virtud de los mismos) con una o más Contrapartes FX, el Derecho sobre el Metal de cada Valor Individual se ajustará diariamente en una cantidad de Lingotes (la "**Variación de Cobertura Diaria**"), lo que refleja el movimiento diario del seguimiento de índice de la variación del tipo de cambio entre dólares estadounidenses y la moneda en que se denomine el Valor Individual, ajustándose igualmente respecto de la deducción de las comisiones correspondientes. La Contraparte FX inicial es Morgan Stanley & Co International plc ("**MSIP**"). El Emisor podrá nombrar en el futuro otras Contrapartes FX adicionales en lo relativo a una o más clases de Valores Individuales. La Variación de Cobertura Diaria se liquida entre el Emisor y la Contraparte FX mediante transferencia desde o hacia las cuentas no asignadas del Emisor que tiene el Depositario. Ni MSIP ni ningún otro miembro de Morgan Stanley Group ha estructurado los Valores sobre Metales con cobertura de Divisa, prestado asesoramiento ni provisto información alguna en relación con los Valores sobre Metales con cobertura de Divisa (sin perjuicio de la excepción limitada de la información proporcionada por MSIP respecto de sí misma); asimismo, declinan toda responsabilidad respecto del presente Folleto u otros documentos informativos o materiales publicitarios en relación con los Valores sobre Metales con cobertura de Divisa. Los Valores sobre Metales con cobertura de Divisa se constituyen de acuerdo con un contrato denominado el "Instrumento Fiduciario" que suscriben el Emisor y The Law Debenture Trust Corporation p.l.c. (cómo fideicomisario (el "**Fideicomisario**"). de todos los derechos, en calidad de fideicomisario, que asigna el Instrumento de Fideicomiso a favor de los Titulares de Valores. El Emisor, el Fideicomisario y el Administrador Fiduciario han suscrito (entre otros) un documento bajo el título de "**Escritura de Garantía**" respecto de (entre otros) los tipos de metales preciosos físicos que se guardan en nombre del Administrador Fiduciario como acreedor hipotecario en las cuentas del Depositario, y los derechos y facultades que corresponden al Administrador

		Fiduciario de acuerdo con la Escritura de Garantía se detentan por éste en fideicomiso para, entre otros, los Titulares de Valores y la Contraparte FX, así como para WisdomTree Management Company (Jersey) Limited ("**ManJer**") (cuyos derechos tienen prelación respecto a los de los Titulares de Valores). ManJer, sociedad bajo el control último de WisdomTree Investments, Inc., presta u organizará la prestación de todos los servicios de administración y gestión del Emisor y paga todos los costes de administración y gestión del Emisor a cambio de una comisión abonada por este último en metales preciosos. El pago de esos costes tiene prelación respecto de los derechos de los Titulares de Valores. **Información específica de la emisión** Metales preciosos físicos aplicables Oro
B.22	Inexistencia de estados financieros	No aplicable; los estados financieros han sido elaborados a la fecha de este Folleto.
B.23	Información financiera histórica básica	

	A 31 Diciembre de 2017 USD	**A 31 Diciembre de 2016 USD**
Activo Corriente		
Deudores comerciales y otras cuentas a cobrar	161.981	214.708
Lingotes de metal	332.044.573	462.157.488
Importes a cobrar por lingotes de metal a la espera de ser resueltos	929.612	4.921.863
Importes a cobrar por metales con cobertura de divisa a la espera de ser resueltos	8.737.738	-
Activo total	341.873.904	467.394.059
Pasivo corriente	332.261.055	
Valores sobre Metales con Cobertura de Divisa		460.099.688
Importes a pagar por lingotes de metal a la espera de ser resueltos	929.612	4.921.863

		Importes a pagar por metales con cobertura de divisa a la espera de ser resueltos	8.737.738	-
		Acreedores comerciales y otras cuentas a pagar	161.978	214.705
		Total pasivo	342.090.383	465.236.256
		Patrimonio neto		
		Capital declarado	3	3
		Reserva de revalorización	(216.482)	2.057.800
		Total patrimonio neto	(216.479)	2.057.803
		Total patrimonio neto y pasivo	341.873.904	4.697.294.059
B.24	Modificación sustancial adversa	No aplicable; no se ha producido ninguna modificación sustancial adversa en la posición financiera o comercial o en las previsiones del Emisor desde la fecha de sus últimos estados financieros auditados del ejercicio cerrado a 31 de diciembre de 2018.		
B.25	Activos subyacentes	Los activos subyacentes a los Valores sobre Metales con cobertura de Divisa de cada tipo, mediante los cuales están respaldados y sobre los que están garantizados, son: - metales preciosos físicos mantenidos en nombre del Administrador Fiduciario como acreedor hipotecario para, entre otros, los Titulares de Valores, ManJer y la Contraparte FX en cajas fuertes en las instalaciones del Depositario, y los derechos contemplados en los Contratos de Ajuste de Metales. Todos los metales preciosos cumplirán con la norma "Good Delivery" en lo que se refiere a la pureza y peso de cada barra establecida por la London Bullion Market Association (the "LBMA") (en lo relativo al oro físico y la plata física) y la London Platinum and Palladium Market (the "LPPM") (para el platino físico y el paladio físico); y - los derechos e intereses del Emisor en relación con la Variación de Cobertura Diaria pertinente de acuerdo con los Contratos de Ajuste de Metal formalizados por el Emisor con una o más Contrapartes FX, de conformidad con uno o más Contratos de Ajustes de Metal Los activos titulizados que respaldan la emisión poseen características que demuestran la capacidad de generar fondos de cara a realizar pagos debidos y exigibles en relación con los valores.		

		La cantidad correspondiente de metal precioso representada por cada Valor sobre Metales con cobertura de Divisa en cada momento se conoce como "Derecho sobre el Metal". Se trata de la cantidad de metal(es) precioso(s) en onzas que se reduce cada día en la cantidad correspondiente a las comisiones pagaderas y que se reduce o aumenta en función de los correspondientes ajustes que reflejan la Variación de Cobertura Diaria. Las obligaciones del Emisor con respecto a la Variación de Cobertura Diaria de cada tipo de Valor sobre Metales con cobertura de Divisa serán soportadas por los Contratos de Ajuste de Metal suscritos con una o más Contrapartes FX en virtud de uno o más Acuerdos de Ajuste de Metal. El Emisor rechazará las solicitudes de Valores sobre Metales con cobertura de Divisa si, por alguna razón, no puede generar los correspondientes Contratos de Ajuste de Metal con una Contraparte FX. De acuerdo con el Acuerdo de Ajuste de Metal con MSIP, existen límites diarios al número de Contratos de Ajuste de Metal que se pueden generar o cancelar en cada momento así como límites a la cantidad total de Contratos de Ajuste de Metal que se pueden suscribir respecto de una moneda en particular. Se imponen límites, en consonancia con lo anterior, a la generación y reembolso de Valores sobre Metales con cobertura de Divisa. ***Resumen para la emisión concreta:*** Los activos subyacentes a los Valores sobre Metales con cobertura de Divisa que se emiten de acuerdo con las Condiciones Finales son barras físicas de: Oro que se mantienen en nombre del Administrador Fiduciario en calidad de acreedor hipotecario en nombre de (entre otros) los Titulares de Valores, ManJer y la Contraparte FX en cajas fuertes en las instalaciones del Depositario y los derechos de acuerdo con los correspondientes Contratos de Ajuste de Metal. Los derechos de la Contraparte FX tienen un orden de prelación preferente respecto de los derechos que puedan reclamar los Titulares de Valores.

B.26	Gestión de inversiones	No aplicable; no hay una gestión activa de los activos del Emisor.
B.27	Otros valores respaldados por los mismos activos	Pueden emitirse otros Valores sobre Metales con cobertura de Divisa de cualquier tipo, pero únicamente tras haberse transferido una cantidad de los metales preciosos físicos correspondientes igual al Derecho sobre el Metal total de los Valores sobre Metales con cobertura de Divisa que se van a emitir a las cuentas que el Administrador Fiduciario tiene en el Depositario y una vez se hayan generado los correspondientes Contratos de Ajuste de Metal con una Contraparte FX. Los nuevos Valores sobre Metales con cobertura de Divisa serán fungibles con todos los Valores sobre Metales con cobertura de Divisa del mismo tipo existentes y estarán respaldados por los mismos activos.
B.28	Estructura de la transacción	El Emisor ha creado un programa mediante el cual se pueden emitir ocasionalmente Valores sobre Materias Primas con Cobertura de Divisa. Los Valores sobre Materias Primas con Cobertura de Divisa pueden emitirse o deben ser reembolsados con periodicidad diaria por Participantes Autorizados que hayan suscrito un Contrato de Participante Autorizado con el Emisor. Posteriormente, los Participantes Autorizados podrán vender y comprar Valores sobre Materias Primas con Cobertura de Divisa con otros inversores en mercados de valores o en transacciones privadas. Los Valores sobre Metales con cobertura de Divisa se constituyen mediante el Instrumento Fiduciario. De acuerdo con las condiciones del Instrumento Fiduciario, el Administrador Fiduciario actúa como Administrador Fiduciario en nombre de los Titulares de Valores de cada tipo de Valor sobre Metales con Cobertura de Divisa tanto (a) para tomar determinaciones y ejercer derechos relativos a los Valores sobre Metales con cobertura de Divisa como (b) para mantener en fideicomiso para el beneficio de los Titulares de Valores el valor garantizado por el Emisor conforme a los Instrumentos Fiduciarios, para ejercitar cualquier derecho para hacerlo cumplir y para distribuir los beneficios (tras los pagos de todas las cantidades adeudadas al Administrador Fiduciario) a los Titulares de Valores (entre otros). A continuación se expone un diagrama de los principales aspectos de la estructura actualmente vigente: 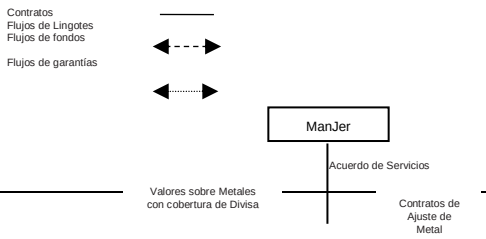

		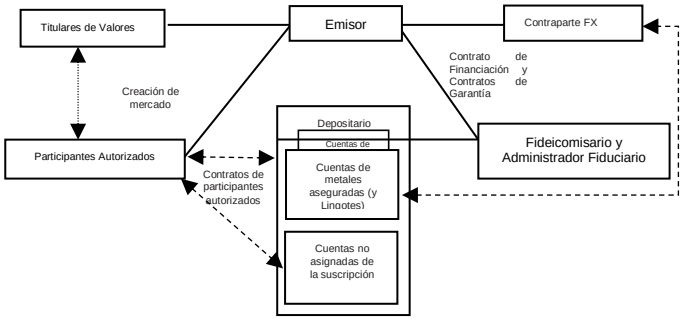
B.29	Descripción del flujo de fondos	Los Valores sobre Materias Primas con Cobertura de Divisa pueden comprarse o venderse en efectivo en la Bolsa de Londres, en la Bolsa Italiana o en la Bolsa de Fráncfort (que son los mercados donde estos valores están admitidos a cotización) o en transacciones privadas. Para más información sobre los mercados de valores en los que están aceptados a negociación determinadas clases de valores, consulte el documento llamado "Condiciones Finales", preparado por el Emisor cada vez que se emiten valores. Los *market makers* (creadores de mercado) proporcionan liquidez para esos mercados de valores y para esas transacciones pero únicamente los Participantes Autorizados pueden solicitar directamente al Emisor la emisión de Valores sobre Metales con Cobertura de Divisa. El Emisor ha suscrito Contratos de Participante Autorizado y ha acordado con Participantes Autorizados emitir Valores sobre Metales con Cobertura de Divisa a dichos Participantes Autorizados de manera continua. Los Participantes Autorizados podrán vender Valores sobre Metales con Cobertura de Divisa en una operación oficial o privada, o pueden mantener los propios valores. En la fecha de creación de Valores sobre Materias Primas con Cobertura de Divisa, los Participantes Autorizados deberán depositar un Lingote con un peso agregado equivalente al Derecho sobre el Metal de los Valores sobre Metales con Cobertura de Divisa en Cuentas no Asignadas Garantizadas. Solo una vez que se haya recibido el Lingote, el Emisor creará los Valores sobre Metales con Cobertura de Divisa y los remitirá al Participante Autorizado a través del sistema de liquidación electrónica de transmisiones y tenencia de valores sin certificar administrados por Euroclear UK & Ireland ("CREST"). En la fecha en que un Participante Autorizado reembolse Valores sobre Metales con Cobertura de Divisa, este deberá devolver dichos Valores sobre Metales con Cobertura de Divisa a CREST y a cambio recibirá un Lingote equivalente al Derecho sobre el Metal agregado de los Valores sobre Metales con Cobertura de Divisa que se reembolsarán a través de una

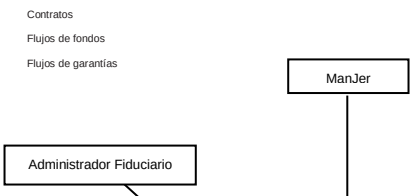

		transferencia remitida desde las Cuentas de Metal Garantizadas. En circunstancias en las cuales no haya Participantes Autorizados o en las que el Emisor pueda determinar a su sola discreción, los Titulares de Valores que no son Participantes Autorizados podrán amortizar sus valores directamente con el Emisor. En este caso, el Emisor venderá el Lingote subyacente al Depositario (de acuerdo con los términos de los acuerdos entre el Emisor, el Administrador Fiduciario y el Depositario (cada uno denominado "**Contrato de Contraparte de Venta de Metales**") y usar los beneficios en metálico de dicha venta para pagar los cantidades correspondientes a las amortizaciones a los Titulares de los Valores. **<u>Información Específica de la Emisión:</u>** En la fecha de creación de Valores sobre Materias Primas con Cobertura de Divisa, los Participantes Autorizados deberán depositar una cantidad de: Oro equivalente al Derecho sobre el Metal de los Valores sobre Metales con Cobertura de Divisa para ser generado en las cuentas del Administrador Fiduciario y del Depositario. En a fecha de amortización tendrá lugar el flujo de activos opuesto.
B.30	Originadores de los activos titulizados	Los Valores sobre Metales con cobertura de Divisa cuentan con el respaldo de metales preciosos físicos y de los derechos de acuerdo con los Contratos de Ajuste de Metal suscritos con las Contrapartes FX. A la fecha de este folleto, el Emisor tiene suscritos acuerdos con MSIP para actuar en calidad de Contraparte FX. Morgan Stanley & Co. International plc ("MSIP") es una sociedad de responsabilidad limitada constituida de acuerdo con las leyes de Inglaterra y Gales con número 02068222 y con domicilio social en 25 Cabot Square, Canary Wharf, Londres, E14 4QA. El objeto social principal de MSIP es la prestación de servicios financieros a empresas, entidades públicas y entidades financieras.MSIP está autorizada por la Prudential Regulation Authority del Reino Unido y está regulada por la Financial Conduct Authority del Reino Unido y la Prudential Regulation Authority del Reino Unido.
APARTADO C – Valores		

<table>
<tr>
<td>C.1</td>
<td>Tipo y clase de valores ofrecidos</td>
<td>Los Valores sobre Metales con Cobertura de Divisa están diseñados para proporcionar a los inversores en dólares australianos, euros, dólares de Singapur y libras esterlinas un medio para invertir en metales preciosos físicos (a través de Valores individuales) o cestas de metales preciosos físicos (a través de Valores de Cesta) sin la necesidad de asumir la entrega de metales preciosos físicos, para permitir que los inversores compren y vendan el interés vinculado mediante la negociación de un valor en un marcado de valores y de cubrir dicho valor contra variaciones en el tipo de cambio.

El Emisor ha creado y pondrá a disposición para su emisión 16 tipos de Valores sobre Metales con cobertura de Divisa en las siguientes clases:
- Cuatro clases respaldadas (entre otros) por oro físico;
- Cuatro clases respaldadas (entre otros) por paladio físico;
- Cuatro clases respaldadas (entre otros) por platino físico; y
- Cuatro clases respaldadas (entre otros) por plata física,

y cada una se denominará bien en dólares australianos, euros, dólares de Singapur o libras esterlinas.

El Emisor podrá crear y poner a disposición otros tipos de Valores sobre Metales con cobertura de Divisa respecto de oro, plata, platino o paladio o de varios de ellos y denominados en cualquier moneda.

Resumen para la emisión concreta:

Los datos siguientes son de aplicación a los Valores sobre Metales con cobertura de Divisa emitidos con arreglo a las Condiciones Finales:

<table>
<tr><td>Clase:</td><td>WisdomTree Physical Gold - EUR Daily Hedged</td></tr>
<tr><td>LSE Code:</td><td>GBSE</td></tr>
<tr><td>ISIN:</td><td>DE000A1RX996</td></tr>
<tr><td>Número total de Valores sobre Metales con cobertura de Divisa de esa clase:</td><td>1500000</td></tr>
</table>
</td>
</tr>
<tr>
<td>C.2</td>
<td>Divisa</td>
<td>Los Valores sobre Metales con cobertura de Divisa están denominados en dólares australianos, euros, dólares de Singapur o libras esterlinas.

Resumen para la emisión concreta:</td>
</tr>
</table>

		Los Valores sobre Metales con cobertura de Divisa emitidas en virtud de las Condiciones Finales se denominan en in euros
C.5	Restricciones a la transmisión	No aplicable; los Valores sobre Metales con cobertura de Divisa son libremente transmisibles.
C.8	Derechos	Un Valor sobre Metales con cobertura de Divisa otorga el derecho a un Participante Autorizado a exigir el reembolso de ese valor por parte del Emisor y cobrar el importe mayor de (i) la denominación mínima de esa clase de Valor sobre Metales con Cobertura de Divisa (conocido como el "**Principal**") y (ii) el Derecho sobre el Metal de esa clase de Valor sobre Metales con Cobertura de Divisa en la fecha aplicable Generalmente solo los Participantes Autorizados negociarán directamente con el Emisor en el reembolso de Valores sobre Metales con Cobertura de Divisa. En aquellas circunstancias en que no existan Participantes Autorizados, o según el criterio exclusivo del Emisor, los Titulares de Valores que no sean Participantes Autorizados podrán exigir al Emisor que reembolse sus valores directamente. ***Recursos limitados*** Las obligaciones del Emisor respecto de cada clase de Valor sobre Metales con Cobertura de Divisa (y cualquier categoría de Valores en Cesta en la medida en que el Derecho Metálico de dichos Valores en Cesta se calcule por referencia a Valores Individuales de esa clase) están garantizadas por un cargo a favor del Fideicomisario de Seguridad y por una cesión de los derechos del Emisor a favor del Fideicomisario de Seguridad en tanto estén relacionados con esa clase. El Fideicomisario y los Tenedores de Valores de cualquier clase de Valor sobre Metales con Cobertura de Divisa sólo podrán recurrir a las cantidades derivadas de los activos relacionados con esa clase. Si los ingresos netos son insuficientes para que el Emisor pueda efectuar todos los pagos debidos, el Fideicomisario o cualquier otra persona que actúe en nombre del Fideicomisario, no tendrá derecho a tomar ninguna otra medida contra el Emisor

		y el Emisor no deberá ninguna deuda con respecto a esa suma adicional. ***Prioridad de los pagos*** Todo el dinero recibido por el Fideicomisario una vez se hayan realizado los activos relevantes para una clase particular de Valor sobre Metales con Cobertura de Divisa será mantenido en fideicomiso por el Fideicomisario o por el Fideicomisario de Seguridad y se utilizará según el siguiente el orden: - Pagos debidos al Fideicomisario o por el Fideicomisario de Seguridad y (y a las personas designadas por ellos) y los pagos debidos a cualquier destinatario y los costes de realización de la garantía; - Pagos o ejecución de todas las cantidades adeudadas e impagadas y todas las obligaciones debidas con respecto a los Valores sobre Metales con Cobertura de Divisa de esa clase; y - En pago del saldo (si lo hubiere) al Emisor. ***Resumen para la emisión concreta:*** El Principal y la clase de cada uno de los Valores sobre Metales con cobertura de Divisa emitidos en virtud de las Condiciones Finales son los siguientes: Clase de Valores sobre Metales con cobertura de Divisa WisdomTree Physical Gold - EUR Daily Hedged Derecho sobre el Metal Principal EUR 1.25
C.9	Interés	No es aplicable – los Valores sobre Metales con Cobertura de Divisa
C.10	Componente derivado de interés	No es aplicable – los Valores sobre Metales con Cobertura de Divisa
C.11	Admisión	Se ha solicitado a la Autoridad de Admisión a Cotización del Reino Unido que todos los Valores sobre Metales con Cobertura de Divisa emitidos en el plazo de 12 meses desde la fecha del Folleto sean admitidos a la Lista Oficial de Reino Unido y a la Bolsa de Londres (LSE), que opera un Mercado Regulado, y que todos los Valores sobre Metales con Cobertura de Divisa sean admitidos a negociación en el Mercado Principal de la Bolsa de Londres (LSE), que forma parte de su Mercado Regulado de valores cotizados (aquellos valores admitidos en la Lista Oficial). Es propósito del Emisor que todos los Valores sobre Materias Primas con Cobertura de Divisa emitidos con posterioridad a la fecha de este documento sean también admitidos a negociación en el Mercado Principal.

		También se han admitido a negociación determinados Valores sobre Metales con Cobertura de Divisa en el Mercado Regulado (Norma General) (*Regulierter Markt* [Norma general])de la Bolsa de Fráncfort (*Frankfurter Wertpapierbörse*) y en el mercado ETFplus de la Borsa Italiana S.p.A. ***Resumen para la emisión concreta:*** Se ha solicitado para los Valores sobre Metales con cobertura de Divisa emitidos con arreglo a las Condiciones Finales la negociación en el Mercado Principal del LSE, que forma parte de su Mercado Regulado de valores cotizados (aquellos valores admitidos en la Lista Oficial). Estos Valores sobre Metales con cobertura de Divisa también han sido admitidos a cotización en el Mercado Regulado (Norma General) de la Bolsa de Fráncfort. Estos Valores sobre Metales con cobertura de Divisa también han sido admitidos a cotización en el mercado ETFplus de la Borsa Italiana.
C.12	Denominación mínima	Cada Valor sobre Metales con cobertura de Divisa tiene un valor nominal (y se conoce como "**Principal**"), que es la denominación mínima de un Valor sobre Metal con Cobertura de Divisa el tipo pertinente. **Valores sobre Metales con Cobertura de Divisa:** — **El Principal de cada Clase s dentro del siguiente interv** Valores individuales en dólares australianos — De 0.50 A$ a 1.75 A$ Valores individuales en euros — De 0.25€ a 1.25€ Valores individuales en dólares de Singapur — De 0.50 S$ a 2.25 S$ Valores individuales en libras esterlinas — De 0.25 £ a 1.25 £ ***Resumen para la emisión concreta:*** El Principal de cada uno de los Valores sobre Metales con cobertura de Divisa emitidos con arreglo a las Condiciones Finales es el siguiente:

		<table><tr><td>Clase de Valores sobre Metales con Cobertura de Divisa:</td><td>WisdomTree Physical Gold - EUR Daily Hedged</td></tr><tr><td>Principal:</td><td>EUR 1.25</td></tr></table>
C.15	El valor de la inversión se ve afectado por el valor de los instrumentos subyacentes	Derecho de reembolso El valor de la inversión de un Titular de Valores es igual al importe del lingote que tendría el derecho a recibir en la fecha de reembolso – generalmente el Derecho sobre el Metal aplicable. Cada Valor sobre Metales con cobertura de Divisa tiene un Derecho sobre el Metal. El Derecho sobre el Metal para cada clase de Valores sobre Metales con Cobertura de Divisa a cualquier fecha concreta se ajustará mediante la aplicación de la Variación de Cobertura Diaria y el ajuste diario (para determinar el importe de las comisiones a pagar) al Derecho sobre el Metal del día anterior, de conformidad con la siguiente fórmula:. $$ME_{i,t} = ME_{i,t-1} \times \left(DHV_{i,t} - DA_t\right)$$ Donde: $ME_{i,t}$ Es el Derecho sobre Metal para un Valor sobre Metal Cobertura de Divisa del tipo pertinente a la fecha en calcula el Derecho sobre el Metal; $ME_{i,t-1}$ Es el Derecho sobre Metal para un Valor sobre Metal Cobertura de Divisa del tipo pertinente a la fecha pre que se calcule el Derecho sobre Metal; I Hace referencia a la clase pertinente de Valor sobre M Cobertura de Divisa; t Alude a la fecha en que se calcula el Derecho sobre e t-1 Alude a la fecha previa al día en que se calcula el Der sobre el Meta; $DHV_{i,t}$ Hace referencia a la Variación de Cobertura Diaria de Valores sobre Metales con Cobertura de Divisa de la pertinente en la fecha en que se calcula el Derecho so Metal; y DA_t Alude al Ajuste Diario aplicable a Valores sobre Meta Cobertura de Divisa de la clase pertinente en la fecha se calcula el Derecho sobre el Metal. *El elemento de la Variación de Cobertura diaria de la fórmula*

		La Variación de Cobertura Diaria es un número calculado cada día para reflejar el cambio en el nivel del índice pertinente, expresado en relación con metales en una fecha concreta. Si bien los Valores sobre Metales con Cobertura de Divisa son creados y desembolsados por el Emisor de conformidad con el Derecho sobre el Metal, también se puede calcular cuál ha sido el valor en efectivo de los Valores sobre Metales con Cobertura de Divisa en dólares estadounidenses en una fecha concreta. Esto se lleva a cabo utilizando el precio al contado de ese tipo de Lingote en dicha fecha y multiplicándolo por el Derecho sobre el Metal también a la fecha mencionada. El precio al contado se obtiene a partir del precio comparativo de los futuros, ajustado de conformidad con el tipo de cambio hipotético de una operación física que se determina en relación con una fecha concreta y que tiene el objetivo de representar el coste a la fecha de formalización, e intercambiando, simultáneamente, la posición de futuros negociados de forma privada de dicho Lingote por una posición física en dicho Lingote. *El elemento de Ajuste Diario de la fórmula* El Ajuste Diario se calcula cada día y se utiliza para determinar el importe de comisiones atribuibles a una clase concreta de Valores sobre Metales con Cobertura de Divisa. Estas son comisiones que deben ser abonadas por el Emisor a ManJer y a la Contraparte FX. La fórmula y el método de cálculo del Derecho sobre el Metal son los mismos para todas las clases de Valores sobre Metales con Cobertura de Divisa. El Derecho sobre el Metal de cada clase de Valores sobre Metales con Cobertura de Divisa se publica a diario en el sitio web del Emisor: https://www.wisdomtree.eu/en-gb/pricing
C.16	Fecha de expiración/ vencimiento	No aplicable; los Valores sobre Metales con cobertura de Divisa son valores de duración indefinida y no tienen una determinada fecha de vencimiento ni de expiración.
C.17	Liquidación	**CREST** El Emisor es un emisor participante en CREST, un sistema de liquidación electrónica de transmisiones y tenencia de valores. **Liquidación de creaciones y reembolsos**

		El plazo estándar para liquidaciones de operaciones en el London Stock Exchange es dos días hábiles (T+2). A la creación o liquidación de los Valores sobre Metales con cobertura de Divisa, se producirá la liquidación (siempre que se cumplan determinadas condiciones) el segundo día hábil siguiente a la recepción de la correspondiente solicitud de creación o reembolso. Un Valor sobre Metales con cobertura de Divisa se emitirá únicamente con la recepción de una solicitud válida y una vez se haya transferido metal precioso físico del tipo correspondiente a las cuentas que el Administrador Fiduciario tiene en el Depositario, además de al cumplimiento de otras condiciones. **Liquidación en la Bolsa de Fráncfort** Para una correcta entrega de los Valores sobre Metales con cobertura de Divisa en la Bolsa de Fráncfort, Clearstream Banking Aktiengesellschaft ("**Clearstream**") emitirá, para cada serie y número correspondiente de Valores sobre Metales con cobertura de Divisa, un Certificado Global al Portador (en adelante, el "**Certificado Global al Portador**") en alemán y con arreglo al derecho alemán. Si se produce un cambio en el número de Valores sobre Metales con cobertura de Divisa representados por el Certificado Global al Portador de una clase, Clearstream realizará la modificación correspondiente en el Certificado Global al Portador. **Liquidación en la Borsa Italiana S.p.A (bolsa italiana)** Todos los Valores sobre Metales con cobertura de Divisa negociados en la Borsa Italiana S.p.A. son admisibles para liquidación a través de los sistemas ordinarios de liquidación de Monte Titoli S.p.A. en las cuentas de depósito abiertas en esta entidad. ***Resumen para la emisión concreta:*** Para una correcta entrega de los Valores sobre Metales con cobertura de Divisa emitidos de acuerdo con las Condiciones Finales en la Bolsa de Fráncfort, Clearstream Banking Aktiengesellschaft ("Clearstream") emitirá, para cada serie y número correspondiente de Valores sobre Metales con cobertura de Divisa, un Certificado Global al Portador (en adelante, el "Certificado Global al Portador") en alemán y con arreglo al derecho alemán. Si se produce un cambio en el número de Valores sobre Metales con cobertura de Divisa representados por el Certificado Global al Portador de un tipo, Clearstream realizará la modificación correspondiente en el Certificado Global al Portador.

		Todos los Valores sobre Metales con cobertura de Divisa emitidos con arreglo a las Condiciones Finales son, siempre que se negocien en la Borsa Italiana S.p.A., admisibles para liquidación a través de los sistemas ordinarios de liquidación de Monte Titoli S.p.A. en las cuentas de depósito abiertas en Monte Titoli S.p.A.
C.18	Descripción de la rentabilidad	Un Valor sobre Metales con cobertura de Divisa otorga el derecho al Titular del Valor (siempre que sea un Participante Autorizado o se den ciertas otras circunstancias tasadas) a solicitar el reembolso de un Valor sobre Metales con cobertura de Divisa y cobrar una cantidad de metales preciosos físicos igual al Derecho sobre el Metal a la fecha en que notifique su solicitud de reembolso (o en que se considere que la ha practicado). Los Valores sobre Metales con cobertura de Divisa no generan intereses. El importe de la rentabilidad de un inversor (en relación con el metal) es igual a la diferencia entre: a) el Derecho sobre el Metal al que se emiten los Valores sobre Metales con Cobertura de Divisa; y b) el Derecho sobre el Metal al que se reembolsan los Valores sobre Metales con Cobertura de Divisa. Aquellos inversores que no sean Participantes Autorizados podrán vender y comprar Valores sobre Metales con Cobertura de Divisa en cualquier Mercado bursátil en que estos sean admitidos a negociación o en operaciones privadas (extrabursátiles). En el caso de que un inversor realice la adquisición o la venta en un mercado secundario, el importe del rendimiento (la rentabilidad) será igual a la diferencia entre: a) el "precio oficial" al que se adquieran los Valores sobre Metales con Cobertura de Divisa pertinentes; y b) el "precio de oferta" al que dichos Valores sobre Metales con Cobertura de Divisa se vendan posteriormente. El Derecho sobre el Metal relativo a cada Valor Individual refleja la aplicación de la variación de Cobertura Diaria, que ajusta dicho Derecho sobre el Metal diariamente de conformidad con el cambio del índice en función de la variación del tipo de cambio entre dólares estadounidenses y la Moneda de denominación del Valor Individual. Asimismo, el Derecho sobre el Metal se ajustará para deducir las comisiones

		aplicables, que serán determinadas mediante el cálculo del Ajuste Diario. ***Resumen para la emisión concreta:*** Lingote al que los Valores sobre Metales con Cobertura de Divisa proporcionan exposición: Oro
C.19	Precio final / precio de ejercicio	Siempre que se reembolsen Valores sobre Metales con cobertura de Divisa al Emisor se hará a cambio de una cantidad del metal precioso físico correspondiente igual al Derecho sobre el Metal en el Día de Cotización en relación con la fecha de notificación. ***Resumen para la emisión concreta:*** Lingote al que los Valores sobre Metales con Cobertura de Divisa proporcionan exposición: Oro
C.20	Tipo de elemento subyacente y dónde puede encontrarse información sobre el mismo	Los activos subyacentes a los Valores sobre Metales con cobertura de Divisa de cada tipo, sobre los que están garantizados, serán metales preciosos físicos mantenidos en nombre del Administrador Fiduciario como acreedor hipotecario para, entre otros, los Titulares de Valores, ManJer y la Contraparte FX en cajas fuertes en las instalaciones del Depositario, y los derechos contemplados en los Contratos de Ajuste de Metales. Todos los metales preciosos cumplirán con los requisitos en cuanto a pureza y peso de cada barra establecidos por la LBMA (en lo relativo al oro físico y la plata física) y la LPPM (para el platino físico y el paladio físico) de modo que se garantice que cada una de dichas barras cumple con la norma “Good Delivery”. Las obligaciones del Emisor con respecto a la Variación de Cobertura Diaria de cada tipo de Valor sobre Metales con cobertura de Divisa serán soportadas por los Contratos de Ajuste de Metal que reflejen los movimientos diarios del índice por el que se sigan las variaciones en el tipo de cambio entre dólares estadounidenses y la moneda en que se denomine el Valor Individual, y que se suscribirán con una o más Contrapartes FX en virtud de un Acuerdo de Ajuste de Metal.

		La Variación de Cobertura Diaria se liquida entre el Emisor y la Contraparte FX mediante transferencia desde o hacia las cuentas no asignadas del Emisor que tiene el Depositario. ***Resumen para la emisión concreta***: Para más información sobre el oro, pueden visitar la página web de la LBMA, http://www.lbma.org.uk. La página web de MSPM, http://www.ms.com/mspm proporciona información acerca del índice relativos al tipo de Valores sobre Metales con cobertura de Divisa emitidos en aplicación de las Condiciones Finales, incluidos valores históricos simulados de dicho índice diariamente a partir del 13 de agosto de 2002, utilizando para ello la misma metodología de cálculo que la que se emplea para el cálculo de dicho índice mediante una tabla de Excel que permite al usuario calcular el rendimiento histórico y la volatilidad. La página web de MSPM, http://www.ms.com/mspm proporciona información acerca del índices relativos al tipo de Valores sobre Metales con cobertura de Divisa emitidos en aplicación de las Condiciones Finales, incluidos valores históricos simulados de dichos índices diariamente a partir del 13 de agosto de 2002, utilizando para ello la misma metodología de cálculo que la que se emplea para el cálculo de dichos índices mediante una tabla de Excel que permite al usuario calcular el rendimiento histórico y la volatilidad.
APARTADO D – Riesgos		
D.2	Riesgos principales del Emisor	El Emisor se ha constituido como entidad de cometido especial a los efectos de emitir Materias Primas Cotizadas como valores respaldados por activos y no posee otros activos además de los atribuibles a los Valores sobre Metales con Cobertura de Divisa. Los importes que un Titular de Valores podría recibir después de una reclamación contra el Emisor se limitan, por tanto, a los ingresos de realización de los bienes garantizados aplicables a la clase de Valores sobre Metales con Cobertura de Divisa del Titular de Valores, y dado que el Emisor es una entidad de cometido especial establecida únicamente con el objeto de emitir este tipo de valores, y dado que estos no están garantizados por otras personas, el Emisor no tendrá otros activos que pueda reclamar al Titular de Valores. En el caso de que los beneficios netos

		procedentes de los metales preciosos físicos que se mantienen en las cuentas que el Administrador Fiduciario tiene en el Depositario (y las cantidades de lingotes que deba una Contraparte FX) respecto de una clase determinada no fuesen suficientes para cubrir todas las obligaciones y hacer frente a todos los pagos debidos en ese momento respecto de los Valores Individuales de esas clases (y los Valores de Cesta, en la medida en que incluyan nominativamente a los Valores Individuales de esa clase), más todas las cantidades con derecho de prelación preferente respecto de esas obligaciones (incluidas las cantidades de lingotes que se deban entregar o los pagos pendientes de hacer a la Contraparte FX), y los pagos conforme a la Escritura de Fideicomiso y la Escritura de Garantía, las obligaciones del Emisor se limitarán al beneficio neto de la liquidación de esos metales preciosos y otros bienes garantizados. En esas circunstancias, los activos del Emisor (en su caso) no se pondrán a disposición para cubrir el descubierto, quedarán extinguidos los derechos de los Titulares de Valores correspondientes a percibir ulteriores sumas en relación con dichas obligaciones y ni los Titulares de Valores ni el Administrador Fideicomisario o el Fideicomisario podrán emprender otras acciones para recuperar dichas cantidades. En el caso de que los beneficios netos procedentes de la liquidación de esos metales preciosos y otros bienes garantizados sean suficientes para cubrir los importes a pagar al Titular de Valores, será este el que sufra una pérdida.
D.3	Riesgos principales de los valores	El acceso a las instalaciones de cajas fuertes del Depositario podría verse restringido por acontecimientos naturales como inundaciones, o acciones humanas como ataques terroristas. El Depositario no está obligado a asegurar los metales preciosos frente a extravío, robo o daños y el Emisor no ha planeado asegurarse frente a dichos riesgos. Por ello, existe el riesgo de que los metales se extravíen, sean robados o sufran daños, en cuyo caso el Emisor no tendría capacidad para cumplir con sus obligaciones respecto de los Valores sobre metales con Cobertura de Divisa, provocando así una pérdida para los Titulares de Valores. El ajuste diario del Derecho sobre el Metal a fin de reflejar los efectos de las fluctuaciones de los tipos de cambio sobre el valor de las carteras de metales no es una cobertura del riesgo cambiario como tal en el que el valor en la correspondiente moneda se elevaría o descendería de modo directamente proporcional a los ascensos o caídas del valor en dólares estadounidenses de una inversión no cubierta, puesto que los inversores seguirán estando expuestos a los efectos de las fluctuaciones en los tipos de cambio de moneda en los posteriores cambios intradía en el valor del metal subyacente hasta el siguiente ajuste. Los “Contratos de Ajuste de Metal” creados de conformidad con el “Acuerdo de Ajuste de Metal” entre el Emisor y una Contraparte FX y en virtud de los cuales dicha Contraparte FX ofrecerá al Emisor la posibilidad de beneficiarse del riesgo de las fluctuaciones en los índices cambiarios de divisas en relación con la emisión de Valores sobre metales con cobertura de Divisa, no están garantizados por nadie. No existen, por tanto, garantías respecto de que una Contraparte de FX pueda cumplir con sus obligaciones de entrega contempladas en esos contratos o acuerdos, lo que podría acarrear

		consecuencias perjudiciales sobre la capacidad del Emisor de llevar a cabo reembolsos y provocar una pérdida para los Titulares de Valores. En caso de que se rescindiese el Acuerdo de Ajuste de Metal con una Contraparte FX, ya no habrá ulterior cobertura de las fluctuaciones cambiarias de monedas respecto de los Valores sobre metales con cobertura de Divisa pendientes; es posible que se abonen gastos de liquidación a la Contraparte FX independientemente de si la rescisión se debe a culpa o incumplimiento de dicha Contraparte FX de acuerdo con la Documentación de Ajuste de Metal; es posible que el cálculo de esos gastos de liquidación no sea claro, por lo que pueden surgir disputas en torno a la cantidad final; las sumas abonadas en dicho concepto se deducirán de las cantidades de lingotes disponibles en relación con las obligaciones hacia esa Contraparte FX respecto a los Valores sobre metales con cobertura de Divisa; será necesario asignar cantidades, incluidas en metálico, que deba entregar o se deban entregar a esa Contraparte FX, a cuentas de clases concretas, y en ausencia de un certificado del Emisor, es posible que el cálculo de esa asignación no sea finalmente posible o que se precise más tiempo para su cálculo. Cada uno de estos factores puede ocasionar efectos perjudiciales sobre las cantidades que perciban los Titulares de Valores al reembolso de los Valores sobre metales con cobertura de Divisa, o bien sobre el calendario de dichos reembolsos. El líquido obtenido de la ejecución de la Escritura de Garantía será aplicado por el Administrador Fiduciario de acuerdo con el orden de prelación de créditos. El crédito de los titulares de Valores tiene una prioridad menor que la del Administrador Fiduciario, el Fideicomisario, ManJer y la Contraparte FX (respecto de los derechos de esa Contraparte FX de acuerdo con la Documentación de Ajuste de Metal y los Contratos de Ajuste de Metal) en el orden de prelación de créditos. De acuerdo con la prioridad de los pagos, el valor podrá resultar insuficiente y el Emisor podría no contar con los recursos necesarios para abonar el desembolso íntegro a los Titulares de Valores, que en consecuencia podrían incurrir en pérdidas.
D.6	Riesgos principales de los valores	Por favor véase el apartado D.3 anterior. El rendimiento pasado no constituye una indicación del rendimiento esperado, y el rendimiento de inversión de los Valores sobre Metales con cobertura de Divisa podría ser volátil.En consecuencia, los inversores en Valores sobre Metales con cobertura de Divisa se arriesgan a perder el valor total de lo invertido o parte de ello.
APARTADO E – Ofertas		
E.2b	Oferta y uso de los resultados obtenidos	No aplicable; los motivos de la oferta y el uso de los resultados no difieren de la obtención de beneficios y/o la cobertura de riesgos.

E.3	Términos y condiciones de la oferta	El Emisor ofrece los Valores sobre Metales con cobertura de Divisa para suscripción únicamente a los Participantes Autorizados que hayan presentado una solicitud válida y que hayan entregado metales preciosos del tipo correspondiente por valor igual al Derecho sobre el Metal de los Valores sobre metales con cobertura de Divisa solicitados a una cuenta que mantenga el Administrador Fiduciario en el Depositario y los Valores sobre metales con cobertura de Divisa únicamente se emitirán una vez se hayan transmitido metales preciosos del tipo correspondiente por valor igual al Derecho sobre el Metal de los Valores sobre metales con cobertura de Divisa solicitados, a las cuentas que el Administrador Fiduciario mantenga en el Depositario. El Participante Autorizado debe abonar también al Emisor una comisión de solicitud de 500 £. Las solicitudes de Valores sobre Metales con cobertura de Divisa realizadas hasta las 11.00 a.m., hora de Londres, de un día hábil permitirán normalmente al Participante Autorizado estar registrado como titular de los Valores sobre Metales con cobertura de Divisa en el plazo de dos días hábiles.
E.4	Intereses sustanciales o en conflicto	Los señores Jones y Ziemba (consejeros del Emisor) son también consejeros de ManJer y de la Sociedad de Cartera (el accionista único del Emisor). El señor Ross y el señor Jones son también directores de R&H de Fund Services (Jersey) Limited, el administrador del Emisor y el secretario de la Compañía y ManJer. Los Consejeros no creen que exista ningún conflicto, real o potencial, de intereses entre las funciones que los consejeros y/o los miembros de los órganos de administración, gestión y supervisión del Emisor en relación con este último y los intereses privados u otras obligaciones que puedan tener. Los Consejeros del Emisor ocupan también puestos en el consejo de otros emisores de materias primas negociadas en mercados también propiedad de HoldCo y de otras compañías del grupo WisdomTree, incluyendo Boost Managament Limited (una compañía que presta servicios a Boost Issuer PLC (un emisor de productos negociados en bolsa)) y WisdomTree Issuer plc, un emisor de fondos negociados en bolsa a través de subfondos de pasivos segregados.
E.7	Gastos	El Emisor cobra los siguientes costes a los inversores: Únicamente a los Participantes Autorizados: - El Emisor factura una comisión de 500 £ por solicitud o reembolso realizada directamente con el Emisor; y A todos los Titulares de Valores - El emisor cobra una comisión de gestión de: - el 0,39% anual a los titulares de Valores Individuales de Oro; - - el 0,49% anual a los titulares de Valores Individuales de Paladio, Valores Individuales de Platino y Valores Individuales de Plata; y - una comisión de cobertura diaria que variará dependiendo del tipo de Valor Individual y que se establecerá respecto de cada clase en las Condiciones Finales correspondientes cada uno de ellos se facturan mediante la reducción diaria del Derecho sobre

		el Metal. El Emisor no cobrará ningún otro coste a los inversores. El Emisor estima que, si un inversor adquiere Valores sobre Metales con Cobertura de Divisa, los gastos cargados por un oferente autorizado en relación con la venta de los Valores sobre Metales con cobertura de Divisa a un inversor serán del 0,15 por ciento del valor de los Valores sobre Metales con cobertura de Divisa vendidos a ese inversor. ***Resumen para la emisión concreta:*** . Comisión de solicitud: 500£ Comisión de reembolso: 500£ Comisión de gestión: 0.39% Tipo de cobertura: 0

SAMMANFATTNING

WisdomTree Hedged Metal Securities Limited

WisdomTree Valutasäkrade Metallrelaterade Värdepapper

Prospektsammanfattning

Grundprospekt daterat 23 Maj 2019
avseende emission av WisdomTree Valutasäkrade Metallrelaterade Värdepapper

Sammanfattningar består av informationskrav som kallas 'Punkter'. Dessa Punkter är uppställda i nummerföljd i Avsnitten A - E (A.1 – E.7).

Denna Sammanfattning innehåller alla de Punkter som ska inkluderas för en sammanfattning för den nu aktuella typen av värdepapper och Emittenten. Eftersom vissa Punkter inte måste ingå kan det vara luckor i nummerföljden för Punkterna.

Även om en viss Punkt ska ingå i sammanfattningen mot bakgrund av den aktuella typen av värdepapper och Emittent, kan det förhålla sig så att ingen information finns att återge under den Punkten. I dessa fall anges endast en kort beskrivning av Punkten med angivande av 'Ej tillämplig'.

Avsnitt A – Introduktion och varningar

A.1	Standardinformation om varningar	• Denna sammanfattning ska läsas som en introduktion till grundprospektet för WisdomTree Hedged Metal Securities Limited ("**Emittenten**") avseende programmet för emission av WisdomTree Valutasäkrade Metallrelaterade Värdepapper ("**Valutasäkrade Metallrelaterade Värdepapper**") daterat den Maj 2019 ("**Prospektet**"). • Varje beslut att investera i Valutasäkrade Metallrelaterade Värdepapper ska ske med beaktande av Prospektet i dess helhet utav investeraren. • Om krav med bäring på informationen i Prospektet framställs i domstol kan käranden, enligt nationell rätt i medlemsstaten där kravet framställs, vara skyldig att stå för kostnaden för att översätta Prospektet innan den juridiska processen inleds. • Civilrättsligt ansvar kan uppkomma för de personer som har lagt fram denna sammanfattning, inklusive varje översättning härav, men endast om sammanfattningen är missvisande, felaktig eller oförenlig när den läses tillsammans med övriga delar av Prospektet eller om den inte, tillsammans med andra delar av Prospektet, ger nyckelinformation för att hjälpa investerare när de överväger att investera i Valutasäkrade Metallrelaterade Värdepapper.
A.2	Information om samtycke till användning av Prospektet för	Emittenten har samtyckt till användning av detta Prospekt och har accepterat ansvar för innehållet i detta Prospekt med avseende på efterföljande vidareförsäljning eller slutlig placering genom publikt erbjudande av Valutasäkrade Metallrelaterade Värdepapper i vart och ett av Österrike,

	efterföljande vidareförsäljning eller slutlig placering genom finansiella mellanhänder	Danmark, Finland, Frankrike, Tyskland, Irland, Italien, Nederländerna, Norge, Portugal, Spanien, Sverige och Storbritannien genom varje finansiell mellanhand som är ett värdepappersföretag i den mening som avses i Direktivet om Marknader i Finansiella Instrument (2014/65/EU), så som detta ändrats, (”**MiFID II**”) och som är auktoriserat enligt MiFID II i någon medlemsstat. Sådant samtycke avser varje sådan vidareförsäljning eller slutlig placering genom erbjudande till allmänheten under perioden 12 månader från dagen för detta Prospekt såvida inte sådant samtycke återkallas före detta datum genom en notis offentliggjord på Emittentens webbplats. Förutom rätten för Emittenten att återkalla sådant samtycke, finns det inte några andra villkor förknippade med samtycket som beskrivs i detta stycke. **Om ett erbjudande lämnas av en finansiell mellanhand, kommer denna finansiella mellanhand att tillhandahålla investerarna information om villkoren för erbjudandet vid den tidpunkt då erbjudandet lämnas. Varje finansiell mellanhand som använder detta Prospekt för att lämna erbjudanden måste på sin webbplats ange att denne använder detta Prospekt i enlighet med det givna samtycket och villkoren förknippade därmed.** **Det är ett villkor för detta samtycke att, där den finansiella mellanhanden önskar att sälja vidare eller göra en slutlig placering genom ett publikt erbjudande avseende de Valutasäkrade Metallrelaterade Värdepapperen, sådan finansiell mellanhand inte får återanvända Prospektet för sådana ändamål, såvida inte det är i de Jurisdiktioner för Publika Erbjudanden som anges i de Slutliga Villkoren, förutsatt att sådant erbjudande görs under erbjudandeperioden angiven i de tillämpliga Slutliga Villkoren. Den finansiella mellanhanden får inte på annat sätt återanvända Prospektet för att sälja Valutasäkrade Metallrelaterade Värdepapper.** **I händelse av ett publikt erbjudande i en eller flera Jurisdiktioner för Publika Erbjudanden får Valutasäkrade Metallrelaterade Värdepapper erbjudas och säljas till personer i den relevanta Jurisdiktionen för Publikt Erbjudande som är juridiskt tillåtna att delta i ett publikt erbjudande av sådana värdepapper i sådan jurisdiktion under tillämpliga lagar och förordningar.** **Emittenten har inte godkänt och inte heller godkänner Emittenten genomförandet av något erbjudande av Valutasäkrade Metallrelaterade Värdepapper under några andra omständigheter.** ***Emissionsspecifik sammanfattning:*** Jurisdiktion(er) för Publik(a) Erbjudande(n): N/A Erbjudandeperiod: N/A
Avsnitt B - Emittenten		
B.1	Firma och handelsbeteckning	WisdomTree Hedged Metal Securities Limited.
B.2	Säte/Associations-form/Lagstiftning/ Stat för bildande	Emittenten är ett publikt bolag bildat och registrerat i Jersey enligt lagstiftningen på Jersey (*Companies (Jersey) Law 1991* (såsom denna ändrats)) under registreringsnummer 108311.

B.16	Direkt/ indirekt kontroll över Emittenten	Aktierna i Emittenten innehas av WisdomTree Holdings (Jersey) Limited ("**Holdingbolaget**"), ett holdingbolag bildat på Jersey. Samtliga aktier i Holdingbolaget ägs ytterst av WisdomTree Investments, Inc. Emittenten är varken direkt eller indirekt kontrollerad av någon annan person som ingår i programmet.
B.17	Kreditvärdighets-betyg för Emittenten	Ej tillämpligt – Emittenten har inte tilldelats ett kreditvärdighetsbetyg och det är inte avsikten att något Valutasäkrat Metallrelaterat Värdepapper ska tilldelas kreditvärdighetsbetyg.
B.20	Specialföretag	Emittenten har etablerats som ett specialföretag för ändamålet att emittera Valutasäkrade Metallrelaterade Värdepapper vilka är värdepapper med bakomliggande tillgångar.
B.21	Huvudsakliga verksamheter och översikt av parter	Den huvudsakliga verksamheten för Emittenten är att emittera olika typer av Valutasäkrade Metallrelaterade Värdepapper, vilka har bakomliggande tillgångar i form av fysiska ädelmetaller samt delvis av rättigheter under derivatkontrakt ("**Metalljusteringskontrakt**"), som ger en tillkommande valutasäkring. Emittenten har etablerat ett program under vilket 16 olika typer av Valutasäkrade Metallrelaterade Värdepapper kan emitteras från tid till annan, för närvarande i form av fyra olika klasser som var för sig har bakomliggande tillgångar i (bl.a.) fysiskt guld, fyra olika klasser som var för sig har bakomliggande tillgångar i (bl.a.) fysiskt palladium, tre olika klasser som var för sig har bakomliggande tillgångar i (bl.a.) fysiskt platina och fyra olika klasser som var för sig har bakomliggande tillgångar i (bl.a.) fysiskt silver och var för sig är denominerade i antingen australiensiska dollar, euro, Singapore dollar eller brittiska pund ("**Värdepapper med Enskild Exponering**"). Emittenten kan även skapa och göra tillgängligt för emission olika typer av Valutasäkrade Metallrelaterade Värdepapper ("**Korgrelaterad Värdepapper**") denominerade i antingen australiensiska dollar, euro, Singapore dollar eller brittiska pund som fiktivt består av en korg med två eller flera klasser av Värdepapper med Enskild Exponering denominerade i sådan motsvarande valuta i varje proportion. Sådana Korgrelaterade Värdepapper har därför som bakomliggande tillgångar (bl.a.) en proportion av två eller flera av fysisk ädelmetall. Valutasäkrade Metallrelaterade Värdepapper är utformade för att möjliggöra för investerare med australiensiska dollar, euro, Singapore dollar och brittiska pund att erhålla exponering mot avkastningen från investeringar i fysiska ädelmetaller (genom Korgrelaterade Värdepapper) utan behov av att behöva handla med eller lagra fysiska ädelmetaller och säkerställa sådan exponering mot valutakursrörelser. Valutasäkrade Metallrelaterade Värdepapper kan emitteras till och begäras bli inlösas på daglig basis av finansiella institutioner ("**Auktoriserade Deltagare**") som har (i) ingått ett avtal benämnt "**Avtal avseende Auktoriserade Deltagare**" med Emittenten; (ii) har visat sin status under Financial Services and Markets Act 2000 ("**FSMA**") för Emittenten; (iii) har intygat till Emittenten att de inte utgör något företag för kollektiva investeringar (fondföretag) enligt Rådets Direktiv nummer 85/611/EG så som företag för kollektiva investeringar i överlåtbara värdepapper och (iv) har ingått ett motsvarande avtal benämnt "**Direktavtal**" med en motpart ("**Valutamotpart**") till ett avtal ("**Metalljusteringsavtal**") med Emittenten benämnt "**Metalljusteringsavtal**" om inte den Auktoriserade

		Deltagaren är en Valutamotpart eller en Närstående till en Valutamotpart. Andra innehavare av Valutasäkrade Råvarurelaterade Värdepapper kan även lösa in Valutasäkrade Metallrelaterade Värdepapper om det inte finns någon Auktoriserad Deltagare eller om Emittenten meddelar så. Alla andra personer kan köpa eller sälja Valutasäkrade Metallrelaterade Värdepapper genom handel på en börs eller marknad där Valutasäkrade Metallrelaterade Värdepapper har tagits upp till handel. Varje Valutasäkrat Metallrelaterat Värdepapper kommer ha bakomliggande tillgångar i form av en eller flera fysiska ädelmetaller som innehas i namnet The Law Debenture Trust Corporation p.l.c. så som Säkerhetsföreträdare (”**Säkerhetsföreträdaren**”) med pant till förmån för *bl.a.* varje person som identifierats som innehavare av de Valutasäkrade Metallrelaterade Värdepapperen ("**Värdepappersinnehavarna**") och Valutamotparter, som förvaras i säkra valv i London hos JP Morgan Chase Bank, N.A. (“**Depåförvararen**”) samt genom rättigheter under Metalljusteringskontrakten. Delar av fysisk ädelmetall kan även innehas på temporär basis i icke-allokerad form i avvecklingssyfte. Valutasäkrade Metallrelaterade Värdepapper är denominerade i en angiven valuta och, uppbackad av ett eller flera Metalljusteringsavtal (och Metalljusteringskontrakt som ingås därtill) med en eller flera Valutamotparter, kommer Berättigandet till Metall för varje Enskilt Värdepapper kommer justeras dagligen genom en mängd av en Metall (den ”**Dagliga Säkringsförändringen**”) som reflekterar den dagliga rörelsen för ett index som följer skillnaden mellan valutakursen mellan amerikanska dollar och Valutan som Värdepapperen med Enskild Exponering är denominerade i, samt även justeras för avdrag av tillämpliga avgifter. Den initiala Valutamotparten är Morgan Stanley & Co International plc (“**MSIP**”). Emittenten kan framöver även anlita ytterligare Valutamotparter avseende en eller flera klasser av Värdepapper med Enskild Exponering. Den Dagliga Säkringsförändringen regleras mellan Emittenten och Valutamotparten genom överföring till eller från Emittentens icke-allokerade konton hos Depåförvararen. Varken MSIP eller någon annan medlem av Morgan Stanley-Koncernen har strukturerat några Valutasäkrade Metallrelaterade Värdepapper och inte heller erbjudit något råd eller gett information om Valutasäkrade Metallrelaterade Värdepapper (med förbehåll för ett begränsat undantag gällande information som ges av MSIP avseende sig själv) och godtar heller inget ansvar för detta Prospekt eller något annat informationsmaterial eller reklammaterial avseende Valutasäkrade Metallrelaterade Värdepapper. Valutasäkrade Metallrelaterade Värdepapper konstitueras enligt ett avtal benämnt **"Trust Instrument**" mellan Emittenten och The Law Debenture Trust Corporation p.l.c. (i dess egenskap som företrädare (”**Företrädaren**”)) för samtliga rättigheter och förmåner under Trust Instrument. Emittenten, Företrädaren och Säkerhetsföreträdaren (bl.a.) har ingått ett pantsättningsåtagande benämnt "**Pantsättningsåtagande**" (*Security Deed*) avseende (bl.a.) olika typer av fysisk ädelmetall som innehas i namnet för Säkerhetsföreträdaren med pant på konton hos Förvararen och rättigheterna och berättigandet som innehas av Värdepappersföreträdaren under

		Pantsättningsåtagandet innehar Värdepappersförvararen med redovisningsskyldighet till (bl.a.) Värdepappersinnehavarna och Valutamotparten och WisdomTree Management Company (Jersey) Limited (”**ManJer**”) (vars krav är prioriterade i förhållande till krav från Värdepappersinnehavare). ManJer, ett bolag som ytterst ägs av WisdomTree Investments Inc., tillhandahåller, eller kommer att ombesörja tillhandahållande av, alla lednings- och administrationstjänster till Emittenten och betalar samtliga lednings- och administrationskostnader för Emittenten i utbyte mot en avgift som betalas av Emittenten i ädelmetaller. Betalning av sådana avgifter rangordnas före krav från Värdepappersinnehavare. ***Emissionsspecifik Sammanfattning***: Tillämplig Fysisk Ädelmetall: Guld
B.22	Inga finansiella räkenskaper	Inte tillämpligt; finansiella räkenskaper har upprättats per dagen för detta Prospekt.

B.23	Historisk finansiell nyckelinformation		**Per den 31 december 2018 USD**	**Per den 31 december 2017 USD**
		Omsättningstillgångar		
		Kund- och andra fordringar	161 981	214 708
		Fysisk metall	332 044 573	462 157 488
		Fordringar avseende fysisk metall som väntar på reglering	929 612	4 921 863
		Fordringar på Valutasäkrade Metallrelaterade Värdepapper som väntar på reglering	8 737 738	-
		Totala tillgångar	341 873 904	467 394 059
		Kortfristiga skulder		
		Valutasäkrade Metallrelaterade Värdepapper	332 261 055	460 099 688
		Skulder avseende fysisk metall som väntar på reglering	929 612	4 921 863
		Leverantörs- och andra skulder	161 978	214 705
		Totala skulder	342 090 383	465 236 256
		Eget kapital		
		Föreskrivet kapital	3	3
		Omvärderingsreserv	(216 482)	2 057 800
		Totalt eget kapital	(216 479)	(2 057 803)
		Totalt eget kapital och skulder	**341 873 904**	**467 294 059**
B.24	Väsentlig negativ förändring	Inte tillämpligt; det har inte inträffat någon väsentlig negativ förändring i den finansiella positionen eller handelspositionen eller framtidsutsikterna för Emittenten sedan dagen för dess senaste reviderade finansiella räkenskaper för året som slutade den 31 december 2018.		
B.25	Underliggande Tillgångar	Underliggande tillgångar för Valutasäkrade Metallrelaterade Värdepapper av varje typ, som utgör bakomliggande tillgångar och i vilka dessa har säkerhet, är: - fysiska ädelmetaller som innehas i Säkerhetsföreträdarens namn som säkerhetsinnehavare till förmån för (*bl.a.*) Värdepappersinnehavarna, ManJer och Valutamotparter, som förvaras i säkra valv hos Depåförvararen samt rättigheter under Metalljusteringskontrakt. Samtliga sådana ädelmetaller kommer uppfylla ”Fullgod Leverans” standarder vad gäller renhet och vikt för varje del enligt vad som fastställs av London Bullion Market Association ("**LBMA**") (avseende fysiskt guld och fysiskt silver) och London Platinum and Palladium Market ("**LPPM**") (avseende fysiskt platina och fysiskt palladium); och - Emittentens rättigheter och anspråk avseende den Dagliga Hedgningsvariationen som denne är berättigade till under Metalljusteringskontrakten ingångna av Emittenten med en eller flera Valutamotparter enligt ett eller flera Metaljusteringsavtal.		

		De värdepapperiserade tillgångarna som utgör bakomliggande tillgångar till emissionen har de karakteristika som utvisar förmåga att generera medel för att fullgöra alla betalningar som förfaller till betalning under värdepapperen. Kvantiteten av relevant ädelmetall som representeras av varje Valutasäkrat Metallrelaterat Värdepapper vid varje tidpunkt är benämnt ”Metallberättigande”. Detta är beloppet för relevant(a) ädelmetall(er) mätt i uns och som reduceras varje dag av avgifter som betalas och ökar eller reduceras av relevanta justeringar för att reflektera den Dagliga Säkringsförändringen. Emittentens åtagande avseende den Dagliga Säkringsförändringen för varje typ av Valutasäkrade Metallrelaterade Värdepapper kommer stöttas av Metalljusteringskontrakt som ingås med en eller flera Valutamotparter i enlighet med ett eller flera Metalljusteringsavtal. Emittenten kommer att avböja ansökningar om Valutasäkrade Metallrelaterade Värdepapper om denne inte av något skäl kan skapa motsvarande Metalljusteringskontrakt med en Valutamotpart. Under Metalljusteringsavtalet med MSIP finns det dagliga begränsningar avseende antalet Metalljusteringskontrakt som kan skapas eller annulleras vid varje tidpunkt och begräsningar avseende det totala antalet Metalljusteringskontrakt som kan ingås avseende någon viss valuta. Motsvarande begränsningar finns avseende skapande och inlösen av Valutasäkrade Metallrelaterade Värdepapper. ***Emissionsspecifik sammanfattning:*** Underliggande för Valutasäkrade Metallrelaterade Värdepapper som emitteras i enlighet med de Slutliga Villkoren är fysiska delar av Guld som innehas av Värdepappersföreträdaren med pant till förmån för (bl.a.) Värdepappersinnehavarna, ManJer och Valutamotparten och förvaras i säkra valv hos Depåförvararen samt rättigheter under motsvarande Metalljusteringskontrakt. Krav från Valutamotpart och andra rankas före krav från Värdepappersinnehavare.
B.26	Tillgångsförvaltning	Ej tillämplig; det sker ingen aktiv tillgångsförvaltning av Emittentens tillgångar.
B.27	Ytterligare säkerheter säkerställda av samma tillgångar	Ytterligare Valutasäkrade Metallrelaterade Värdepapper av någon typ kan emitteras men endast efter att ett belopp av de(n) relevanta fysiska ädelmetall(en)(erna) lika med det sammanlagda Berättigandet till Metall för Valutasäkrade Metallrelaterade Värdepapper som ska emitteras har överförts till Säkerhetsföreträdarens konto hos Depåförvararen och motsvarande Metalljusteringskontrakt har skapats med en Valutamotpart. Sådana nyemitterade Valutasäkrade Metallrelaterade Värdepapper kommer vara

		fungibla med samtliga existerande Valutasäkrade Metallrelaterade Värdepapper av samma typ och kommer ha samma tillgångar.
B.28	Struktur för transaktionen	Emittenten har etablerat ett program varigenom Valutasäkrade Metallrelaterade Värdepapper kan emitteras från tid till annan. Valutasäkrade Metallrelaterade Värdepapper kan emitteras till eller begäras inlösta på daglig basis av Auktoriserade Deltagare som har ingått Avtal för Auktoriserade Deltagare med Emittenten. Auktoriserade Deltagare kan sedan sälja och köpa Valutasäkrade Metallrelaterade Värdepapper till och från investerare över börs eller i privata transaktioner. Valutasäkrade Metallrelaterade Värdepapper grundar sig på ett avtalsdokument (*Trust Instrument*). Under villkoren i Trust Instrument agerar Företrädaren som Företrädare för Värdepappersinnehavarna av varje typ Valutasäkrade Metallrelaterade Värdepapper både (a) för att göra fastställanden och utöva rättigheter under de Valutasäkrade Metallrelaterade Värdepapperen och (b) att inneha säkerheten som ställts av Emittenten under Pantsättningsåtagandena till förmån för Värdepappersinnehavarna, att utöva alla rättigheter för att verkställa detsamma och att distribuera intäkterna (efter betalning av samtliga kostnader till Företrädaren) till Värdepappersinnehavarna (bland andra). De huvudsakliga aspekterna i den nuvarande strukturen kan åskådliggöras enligt nedanstående diagram: 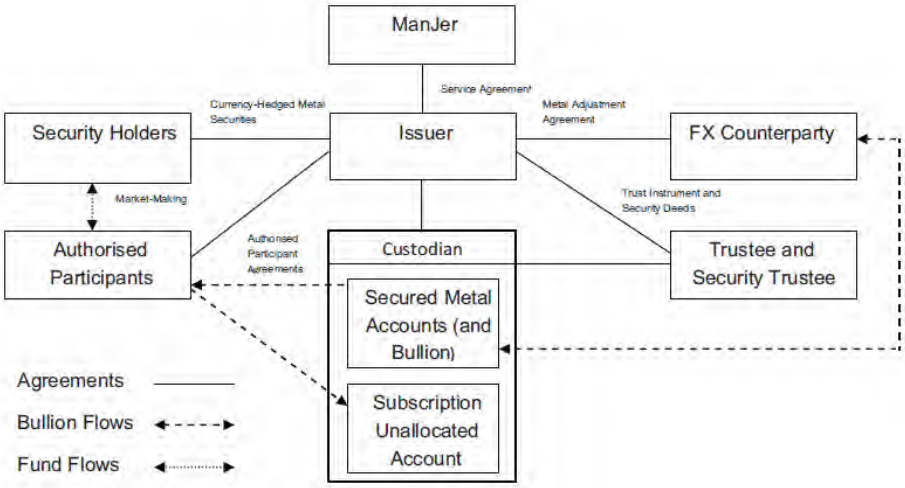 där *Security Holders* betyder Värdepappersinnehavare, *Issuer* betyder Emittent, *Trustee* betyder Företrädaren, *Security Trustee* betyder Säkerhetsföreträdaren, *FX Counterparty* betyder Valutamotpart, *Authorised Participants* betyder Auktoriserad Deltagare, *Custodian* betyder Depåförvarare, *agreements* betyder avta, *bullion flows* betyder flöde av metalltackor och *fund flows* betyder betalningsflöden.
B.29	Beskrivning av flödet av medel	Valutasäkrade Metallrelaterade Värdepapper kan köpas eller säljas mot kontant betalning på Londonbörsen, Borsa Italiana och/eller Frankfurt Stock Exchange (som är de börser där dessa är upptagna till handel) eller i privata transaktioner

		utanför börsen. Uppgifter om de börser på vilka en viss typ av värdepapper kan handlas anges i ett dokument som benämns “Final Terms” (Slutliga Villkor), framtaget av Emittenten varje gång som värdepapper emitteras. Market-makers tillhandahåller likviditet på dessa börser och för dessa transaktioner med endast Auktoriserade Deltagare kan ansöka direkt hos Emittenten för emissionen av Valutasäkrade Metallrelaterade Värdepapper. Emittenten har ingått Avtal avseende Auktoriserade Deltagare och har avtalat med Auktoriserade Deltagare att emittera Valutasäkrade Metallrelaterade Värdepapper till dessa Auktoriserade Deltagare på löpande basis. En Auktoriserad Deltagare kan sälja Valutasäkrade Metallrelaterade Värdepapper på en börs eller i en transaktion utanför börsen eller kan inneha värdepapperen själv. Vid skapande av Valutasäkrade Metallrelaterade Värdepapper måste en Auktoriserad Deltagare leverera fysisk metall med en sammanlagd vikt som motsvarar Metallberättigandet för de Valutasäkrade Metallrelaterade Värdepapperen, till de(t) relevanta Säkerställda Icke-allokerade Kontot(na). Endast sedan dess att fysisk metall har mottagits kommer Emittenten att skapa de Valutasäkrade Metallrelaterade Värdepapperen och leverera dessa till den Auktoriserade deltagaren genom det papperslösa systemet för avveckling av överlåtelse och innehav av värdepapper som administreras av Euroclear UK and Ireland ("**CREST**"). Vid inlösen av Valutasäkrade Metallrelaterade Värdepapper utav en Auktoriserad Deltagare måste den Auktoriserade Deltagaren returnera dessa Valutasäkrade Metallrelaterade Värdepapper till CREST och kommer i utbyte att erhålla fysisk metall motsvarande det sammanlagda Metallberättigandet för de Valutasäkrade Metallrelaterade Värdepapper som är föremål för inlösen, genom en överföring från de Säkerställda Metallkontona. Under de omständigheter där det inte finns några Auktoriserade Deltagare eller som Emittenten i sitt eget gottfinnande bestämmer, kan Värdepappersinnehavare som inte är Auktoriserade Deltagare inlösa deras värdepapper direkt hos Emittenten. I detta fall, kommer Emittenten sälja den underliggande fysiska Metalltackan till Depåförvararen (i enlighet med villkoren i avtalen mellan Emittenten, Företrädaren och Depåförvararen (varje avtal benämnt "**Motpartsavtal för Metallförsäljning**") och använda kontantintäkterna från sådan försäljning till att betala inlösenbelopp till inlösande Värdepappersinnehavare. ***Emissionsspecifik Sammanfattning:*** Vid skapande av Valutasäkrade Metallrelaterade Värdepapper, måste en Auktoriserad Deltagare leverera Guld

		av ett belopp motsvarande Metallberättigandet för de Valutasäkrade Metallrelaterade Värdepapperen som skapas i Företrädarens konton hos Depåförvararen. Vid inlösen sker motsatt flöde av tillgångar.
B.30	Originatorer av de värdepapperiserade tillgångarna	Valutasäkrade Metallrelaterade Värdepapper har bakomliggande fysisk metall och rättigheter under Metalljusteringskontrakt med Valutamotparter. Vid dagen för detta Prospekt har Emittenten ingått avtal med MSIP om att agera som Valutamotpart. Morgan Stanley & Co. International plc ("**MSIP**") är ett publikt bolag bildat med begränsat ägaransvar i enlighet med lagarna i England och Wales med registreringsnummer 02068222 och dess registrerade kontor finns på 25 Cabot Square, Canary Wharf, London, E14 4QA. Den huvudsakliga verksamheten för MSIP är att erbjuda finansiella tjänster till bolag, regeringar och finansiella institutioner. MSIP har tillstånd från U.K. Prudential Regulation Authority och står under tillsyn av U.K. Financial Conduct Authority och U.K. Prudential Regulation Authority.
AVSNITT C - Värdepapper		
C.1	Typ och klass av värdepapper som erbjuds	Valutasäkrade Metallrelaterade Värdepapper har konstruerats för att ge investerare som använder australiensisk dollar, euro, Singapore dollar och brittiska pund, ett sätt att investera i fysiska ädelmetaller (genom Värdepapper med Enskild Exponering) eller korgar av fysiska ädelmetaller (genom Korgrelaterade Värdepapper) utan att behöva ta leverans av den fysiska metallen, att möjliggöra för investerare att köpa och sälja det anspråket genom handel med ett värdepapper på en börs och att hedga sådant värdepapper mot valutakursrörelser. Emittenten har skapat och kommer att göra tillgängligt för emission 16 typer av Valutasäkrade Metallrelaterade Värdepapper i följande klasser: - fyra klasser med bakomliggande tillgångar i form av (bl.a.) fysiskt guld; - fyra klasser med bakomliggande tillgångar i form av (bl.a.) fysisk palladium; - fyra klasser med bakomliggande tillgångar i form av (bl.a.) fysisk platina; och - fyra klasser med bakomliggande tillgångar i form av (bl.a.) fysiskt silver, och med varje denominerad i antingen australiensiska dollar, euro, Singapore dollar eller brittiska pund. Emittenten kan skapa eller göra tillgängligt ytterligare typer av Valutasäkrade Metallrelaterade Värdepapper avseende en eller flera av guld, silver, platina och palladium och denominerade i vilken Valuta som helst. ***Emissionsspecifik sammanfattning:*** Följande uppgifter är tillämpliga för Valutasäkrade Metallrelaterade Värdepapper som emitteras enligt de Slutliga Villkoren. Klass: WisdomTree Physical Gold - EUR Daily Hedged LSE Code GBSE

		ISIN: DE000A1RX996 Sammanlagt antal Valutasäkrade Metallrelaterade Värdepapper av den klassen: 1500000
C.2	Valuta	Valutasäkrade Metallrelaterade Värdepapper är denominerade i australiensiska dollar, euro, Singapore dollar eller brittiska pund. ***Emissionsspecifik sammanfattning:*** De Valutasäkrade Metallrelaterade Värdepapperen som emitteras enligt de Slutliga Villkoren är denominerade i Euro
C.5	Överlåtelse-restriktioner	Inte tillämpligt; Valutasäkrade Metallrelaterade Värdepapper kan överlåtas fritt
C.8	Rättigheter	Ett Valutasäkrat Metallrelaterat Värdepapper berättigar en Auktoriserad Deltagare till att begära inlösen av värdepapperet från Emittenten och att erhålla det högre av (i) minimidenomineringen för den klassen av Valutasäkrade Metallrelaterade Värdepapper (benämnt "**Kapitalbeloppet**") och (ii) Metallberättigandet för den klassen av Valutasäkrade Metallrelaterade Värdepapper på den tillämpliga dagen. Generellt sett kommer endast Auktoriserade Deltagare att handla direkt med Emittenten när det gäller inlösen av Valutasäkrade Metallrelaterade Värdepapper. Under omständigheter när det inte finns någon Auktoriserad Deltagare eller, om Emittenten så skulle bestämma enligt dess egen diskretionära bestämmanderätt, kan Värdepappersinnehavare som inte är Auktoriserade Deltagare direkt begära att Emittenten löser in dessas Värdepapper. ***Begränsat betalningsansvar*** Förpliktelserna för Emittenten avseende respektive klass av Värdepapper med Enskild Exponering (och respektive kategori av Korgrelaterade Värdepapper i den utsträckning som Metallberättigandet för sådana Korgrelaterade Värdepapper beräknas med hänvisning till Värdepapper med Enskild Exponering i den klassen) har säkerhet genom en pantsättning till förmån för Säkerhetsföreträdaren och en säkerhetsöverlåtelse av Emittentens rättigheter i den utsträckning som dessa rör den klassen. Företrädaren, Säkerhetsföreträdaren och Värdepappersinnehavarna av respektive klass av Värdepapper med Enskild Exponering (och respektive kategori av Korgrelaterade Värdepapper i den utsträckning som

		Metallberättigandet för sådana Korgrelaterade Värdepapper beräknas med hänvisning till Värdepapper med Enskild Exponering i den klassen) ska endast ha anspråk gentemot de summor som härrör från tillgångarna som avser den klassen. Om nettolikviderna är otillräckliga för att Emittenten ska kunna göra alla förfallna betalningar, kommer Företrädaren och varje annan person som agerar för dessas räkning, inte att vara berättigad att vidta någon som helst ytterligare åtgärd gentemot Emittenten och Emittenten ska inte vara skyldig någon skuld avseende sådan ytterligare summa. ***Företrädesrätt till betalningar*** Samtliga penningmedel som mottas av Företrädaren vid realisation av tillgångarna relevanta för en viss klass av Valutasäkrade Metallrelaterade Värdepapper kommer att hållas av Företrädaren eller Säkerhetsföreträdaren och appliceras i den följande ordningen: - Betalningar som ska erläggas till Företrädaren eller Säkerhetsföreträdaren (och personer utsedda av dem) och betalningar som ska erläggas till varje förvaltare och kostnaderna för att realisera säkerheten; - Betalning eller fullgörande av alla belopp som då är förfallna och ska betalas eller levereras av Emittenten till den relevanta Valutamotparten under det relevanta Metalljusteringsavtalet, det relevanta det relevanta ISDA Master Agreement eller det relevanta Master Confirmation Agreement; - Betalning eller fullgörande av alla belopp som då är förfallna och ska betalas eller levereras av Emittenten under Services Agreement till ManJer (eller någon Närstående till Emittenten eller någon annan person med vilken Emittenten har ingått ett Services Agreement; - Betalningar eller fullgörande av alla förfallna och obetalda belopp och alla förpliktelser som ska fullgöras avseende Valutasäkrade Metallrelaterade Värdepapper av den klassen; och - Genom betalning av balansen (om någon) till Emittenten. ***Emissionsspecifik sammanfattning:*** Kapitalbeloppet och klassen för varje Valutasäkrat Metallrelaterat Värdepapper som emitteras enligt de Slutliga Villkoren är som följer: Klass av Valutasäkrade Metallrelaterade Värdepapper: WisdomTree Physical Gold - EUR Daily Hedged Metallberättigande Kapitalbelopp: EUR 1.25
C.9	Ränta	Ej tillämpligt - Valutasäkrade Metallrelaterade Värdepapper löper inte med ränta.

C.10	Derivatkomponent i ränta	Ej tillämpligt - Valutasäkrade Metallrelaterade Värdepapper löper inte med ränta.
C.11	Upptagande till handel	Ansökan har gjorts till UK Listing Authority för att alla Valutasäkrade Metallrelaterade Värdepapper som emitteras inom 12 månader från dagen för detta Prospekt ska upptas på Official List och till Londonbörsen, som driver en Reglerad Marknad, för att sådana Valutasäkrade Metallrelaterade Värdepapper ska upptas till handel på Main Market hos Londonbörsen, som är del av dess Reglerade Marknad för noterade värdepapper (som är värdepapper upptagna på Official List). Det är Emittentens avsikt att alla Valutasäkrade Metallrelaterade Värdepapper emitterade efter dagen för detta dokument också ska upptas till handel på Main Market. Vissa av de Valutasäkrade Metallrelaterade Värdepapperen har också upptagits för inregistrering på den reglerade marknaden (General Standard) (Regulierter Markt [General Standard]) hos Frankfurtbörsen (Frankfurter Wertpapierbörse) och på ETFplus-marknaden hos Borsa Italiana S.p.A. ***Emissionsspecifik sammanfattning:*** Ansökan har gjorts för att de Valutasäkrade Råvarurelaterade Värdepapper som emitteras enligt dessa Slutliga Villkor, ska upptas till handel på Main Market hos Londonbörsen, som är del av dess Reglerade Marknad för noterade värdepapper (som är värdepapper upptagna på Official List). Sådana Valutasäkrade Metallrelaterade Värdepapper ska även upptas till handel på den reglerade marknaden (General Standard) hos Frankfurtbörsen. Sådana Valutasäkrade Metallrelaterade Värdepapper ska även upptas till handel på ETFplus-marknaden hos Borsa Italiana S.p.A.
C.12	Minsta valör	Varje Valutasäkrat Metallrelaterat Värdepapper har ett nominellt belopp (benämnt ”**Kapitalbeloppet**”), vilket är minimidenomineringen för ett Valutasäkrat Metallrelaterat Värdepapper av den relevanta typen är som följer: **Valutasäkrade Metallrelaterade Värdepapper:** / **Kapitalbeloppen för varje Klass ligger inom följande intervall:** Värdepapper med Enskild Exponering utgivna i australiensisk dollar — A$0,50 till A$1,75 Värdepapper med Enskild Exponering utgivna i euro — €0,25 till €2,25 Värdepapper med Enskild Exponering utgivna i Singapore dollar — S$0,50 till S$2,25 Värdepapper med Enskild Exponering utgivna i brittiska pund — £0,25 till £1,25

		Emissionsspecifik sammanfattning: Kapitalbeloppet för varje Valutasäkrat Metallrelaterat Värdepapper som emitteras enligt de Slutliga Villkoren är som följer: Klass av Valutasäkrade Metallrelaterade Värdepapper: ***WisdomTree Physical Gold - EUR Daily Hedged*** Kapitalbelopp: EUR 1.25
C.15	Värdet av investeringen påverkas av värdet på de underliggande instrumenten	*Berättigande vid Inlösen* Värdet på en Värdepappersinnehavares investering motsvarar mängden fysisk metall som de skulle erhålla vid en inlösen – generellt det tillämpliga Metallberättigandet. Varje Valutasäkrat Metallrelaterat Värdepapper har ett Metallberättigande. Metallberättigandet för varje klass av Valutasäkrade Metallrelaterade Värdepapper på en viss dag kommer att justeras genom applicerande av den Dagliga Hedgningsvariationen och den dagliga justeringen (för att fastställa beloppet av avgifter som ska erläggas) till den föregående dagens Metallberättigande i enlighet med följande formel: $$ME_{i,t} = ME_{i,t-1} \times \left(DHV_{i,t} - DA_t\right)$$ Där: $ME_{i,t}$ är Metallberättigandet för ett Valutasäkrat Metallrelaterat Värdepapper av den relevanta klassen på dagen för vilken Metallberättigandet beräknas; $ME_{i,t-1}$ är Metallberättigandet för ett Valutasäkrat Metallrelaterat Värdepapper av den relevanta klassen på den föregående dagen för vilken Metallberättigandet beräknades; i avser den relevanta klassen av Valutasäkrade Metallrelaterade Värdepapper; t avser dagen för vilken Metallberättigandet beräknas; t-1 avser den föregående dagen för vilken ett Metallberättigande beräknades; $DHV_{i,t}$ avser den Dagliga Hedgningsvariationen för Valutasäkrade Metallrelaterade Värdepapper av den relevanta klassen på dagen för vilken Metallberättigandet beräknas; och DA_t avser den Dagliga Justeringen tillämplig på den relevanta klassen på dagen för vilken Metallberättigandet beräknas. *Komponenten Daglig Hedgningsvariation i formeln* Den Dagliga Hedgningsvariationen är ett tal beräknat varje dag för att återspegla förändringen i nivån för relevant index uttryckt i metalltermer på en viss dag. Även om Valutasäkrade Metallrelaterade Värdepapper skapas och inlöses av Emittenten till Metallberättigandet, är det också möjligt att beräkna kontantvärdet för de Valutasäkrade Metallrelaterade Värdepapperen i US dollar på en viss dag. Detta görs med användning av spotpriset för den typen av fysisk

		metall på den dagen och multiplicera det med Metalberättigandet på den dagen. Spotpriset baseras på benchmarkterminspriset justerat med priset för ett hypotetiskt utbyte av fysisk transaktion som fastställs avseende en viss dag och som är avsett att representera kostnaden per den dagen för att ingå och samtidigt byta ut en privat förhandlad terminsposition i den fysiska metallen mot en fysisk position den fysiska metallen. *Komponenten Daglig Justering i formeln* Den Dagliga Justeringen beräknas varje dag och används för att fastställa beloppet av arvoden som är hänförliga till en viss klass av Valutasäkrade Metallrelaterade Värdepapper. Dessa är de arvoden som ska erläggas av Emittenten till ManJer och till Valutamotparten. Formeln och metoden för att beräkna Metalberättigandet är samma för alla klasser av Valutasäkrade Metallrelaterade Värdepapper. Metallberättigandet för varje klass av Valutasäkrade Metallrelaterade Värdepapper offentliggörs varje dag på Emittentens webbplats på https://www.wisdomtree.eu/en-gb/pricing
C.16	Utlöpande/ Förfallodag	Ej tillämplig Valutasäkrade Metallrelaterade Värdepapper är eviga värdepapper och har inte någon angiven förfallodag eller utlöpandedag.
C.17	Avveckling	**CREST** Emittenten är en deltagande emittent hos CREST, ett papperslöst system för avveckling av överlåtelse och innehav av värdepapper. **Avveckling av tillskapande och inlösen** Standardavvecklingscykeln för avveckling av handel på Londonbörsen är två bankdagar (T+2). Vid emission eller inlösen av Valutasäkrade Metallrelaterade Värdepapper kommer avveckling att ske (förutsatt att vissa villkor är uppfyllda) på den andra bankdagen efter mottagande av den aktuella emissions- eller inlösenbegäran på basis av leverans mot betalning inom CREST. Ett Valutasäkrat Metallrelaterat Värdepapper kommer endast emitteras efter erhållande av en giltig teckningsanmälan och efter att de relevanta ädelmetallerna har överförts till Säkerhetsföreträdarens konton hos Depåförvaren och är föremål för vissa andra villkor. **Avveckling på Frankfurtbörsen** I syfte att uppnå fullgod leverans av Valutasäkrade Metallrelaterade Värdepapper på Frankfurtbörsen, Clearstream Banking Aktiengesellschaft ("**Clearstream**") kommer att emittera, för varje serie och relevant antal Valutasäkrade Metallrelaterade Värdepapper, ett Globalt Certifikat i Innehavarform (var för sig ett "**Global Innehavarcertifikat**") på tyska språket och under tysk rätt. Närhelst antalet Valutasäkrade Metallrelaterade Värdepapper som representeras av ett Globalt Innehavarcertifikat, ändras kommer Clearstream att ändra det berörda Globala Innehavarcertifikatet i motsvarande mån. **Avveckling på Borsa Italiana S.p.A.** Alla Valutasäkrade Råvarurelaterade Värdepapper som handlas på Borsa Italiana S.p.A. är kvalificerade för avveckling genom Monte Titoli S.p.A.:s normala avvecklingssystem på de insättningskonton som öppnats hos Monte Titoli S.p.A.

		Emissionsspecifik sammanfattning: I syfte att uppnå fullgod leverans av Valutasäkrade Metallrelaterade Värdepapper emitterade enligt de Slutliga Villkoren är när de handlas på Frankfurtbörsen, Clearstream Banking Aktiengesellschaft ("Clearstream") kommer att emittera, för varje serie och relevant antal Valutasäkrade Metallrelaterade Värdepapper, ett Globalt Certifikat i Innehavarform (var för sig ett "Global Innehavarcertifikat") på tyska språket och under tysk rätt. Närhelst antalet Valutasäkrade Metallrelaterade Värdepapper som representeras av ett Globalt Innehavarcertifikat, ändras kommer Clearstream att ändra det berörda Globala Innehavarcertifikatet i motsvarande mån. De Valutasäkrade Metallrelaterade Värdepapperen som emitteras enligt de Slutliga Villkoren är, när de handlas på Borsa Italiana S.p.A, kvalificerade för avveckling genom Monte Titoli S.p.A:s normala avvecklingssystem på de insättningskonton som öppnats hos Monte Titoli S.p.A.

C.18	Beskrivning av avkastning	Ett Valutasäkrat Metallrelaterat Värdepapper berättigar en Värdepappersinnehavare (förutsatt att det är en Auktoriserad Deltagare eller under andra begränsade omständigheter) att begära inlösen av det Valutasäkrade Metallrelaterade Värdepapperet och erhålla den mängd fysisk ädelmetall som motsvarar Berättigandet till Metaller den dagen som meddelade lämnas (eller meddelande anses lämnat) avseende inlösen. De Valutasäkrade Metallrelaterade Värdepapperen löper inte med ränta. Beloppet avseende en investerares avkastning (i metalltermer) är lika med skillnaden mellan: a) Metallberättigandet till vilket de Valutasäkrade Metallrelaterade Värdepapperen emitteras; och b) Metallberättigandet till vilket samma Valutasäkrade Metallrelaterade Värdepapper löses in. Investerare andra, än Auktoriserade Deltagare, kan köpa och sälja Valutasäkrade Metallrelaterade Värdepapper på vilken som helst av de börser där dessa är upptagna till handel eller i privata transaktioner (OTC). För en investerare som köper och säljer i andrahandsmarknaden är beloppet i avkastning lika med skillnaden mellan: a) köpkursen till vilken de relevanta Valutasäkrade Metallrelaterade Värdepapperen köps; och b) säljkursen till vilken samma Valutasäkrade Metallrelaterade Värdepapper senare säljs. Metallberättigandet avseende varje Värdepapper med Individuell Exponering återspeglar applicerandet av den Dagliga Hedgningsvariationen, vilken justerar Metallberättigandet dagligen på basis av den dagliga rörelsen för ett index som följer variationen i valutakursen mellan US dollar och Valutan för denomineringen av Värdepapperet. Metallberättigandet kommer också att justeras för avdrag av tillämpliga avgifter, sådana avgifter fastställs genom beräkning av den Dagliga Justeringen. ***Emissionsspecifik sammanfattning*** Fysisk metall till vilken de Valutasäkrade Metallrelaterade Värdepapperen ger exponering: Guld
C.19	Sista kurs / lösenkurs	Inlösen av Valutasäkrade Metallrelaterade Värdepapper hos Emittenten kommer att ske i utbyte mot den mängd av relevant ädelmetall som motsvarar Metallberättigandet på Kurssättningsdagen avseende den dag då meddelande om inlösen lämnades. ***Emissionsspecifik sammanfattning*** Fysisk metall till vilken de Valutasäkrade Metallrelaterade Värdepapperen ger exponering: Guld

C.20	Typ av underliggande och var information om den underliggande kan erhållas	Underliggande tillgångar, i vilka de Valutasäkrade Metallrelaterade Värdepapperen av varje typ har säkerhet, kommer vara fysiska ädelmetaller som innehas i Säkerhetsföreträdarens namn som pant till förmån för (bl.a.) Värdepappersinnehavarna, ManJer och Valutamotparten och förvaras i säkra valv hos Depåförvararen samt rättigheter under Metalljusteringskontrakt. Samtliga ädelmetaller kommer uppfylla standarderna vad gäller renhet och vikt för varje del som fastställs av LBMA (vad gäller fysiskt guld och fysiskt silver) och LPPM (vad gäller fysisk platina och fysisk palladium) i fråga om renhet och vikt för varje del för att kvalificera sådana delar av kvalitet som uppfyller krav för att anses som fullgod leverans. Emittentens åtagande avseende den Dagliga Säkringsförändringen för varje typ av Valutasäkrade Metallrelaterade Värdepapper kommer stöttas av ett Metalljusteringskontrakt som återspeglar dagliga förändringar för ett index som följer variationen i valutakurs mellan amerikanska dollar och Valutan för Värdepapperen med Enskild Exponering som ingåtts med en eller flera Valutamotparter i enlighet med ett Metalljusteringsavtal. Den Dagliga Säkringsförändringen regleras mellan Emittenten och Valutamotparten genom överföring till eller från Emittentens icke-allokerade konton hos Depåförvararen. ***Emissionsspecifik sammanfattning:*** Ytterligare information avseende guld kan erhållas från LBMA:s hemsida http://www.lbma.org.uk. MSPM hemsida http://www.ms.com/mspm innehåller information om det Index avseende den typ av Valutasäkrade Metallrelaterade Värdepapper som emitteras enligt de Slutliga Villkoren, samt information om dagliga simulerade historiska kurser för det Indexet med start den 13 augusti 2002 med hjälp av samma beräkningsmetod som används för att beräkna det Indexet genom användandet av ett excelark som möjliggör för användare att beräkna historisk utveckling och volatilitet. MSPM hemsida http://www.ms.com/mspm innehåller information om de Index avseende den typ av Valutasäkrade Metallrelaterade Värdepapper som emitteras enligt de Slutliga Villkoren, samt information om dagliga simulerade historiska kurser för de Indexen med start den 13 augusti 2002 med hjälp av samma beräkningsmetod som används för att beräkna de Indexen genom användandet av ett excelark som möjliggör för användare att beräkna historisk utveckling

		och volatilitet.
AVSNITT D - Risker		
D.2	Nyckelrisker relaterade till Emittenten	Emittenten är ett specialföretag etablerat för ändamålet att emittera börshandlade råvaror (ETC) i form av värdepapper med bakomliggande tillgångar och har inte andra tillgångar än de som är hänförliga till de Valutasäkrade Metallrelaterade Värdepapperen. Beloppen som en Värdepappersinnehavare skulle erhålla efter ett krav mot Emittenten är därför begränsade till likviderna från realisation av den pantsatta egendomen hänförlig till sådan Värdepappersinnehavares klass av Valutasäkrade Metallrelaterade Värdepapper och eftersom Emittenten är ett specialföretag skapat endast för ändamålet att emitter Valutasäkrade Metallrelaterade Värdepapper och eftersom de Valutasäkrade Metallrelaterade Värdepapperen inte garanteras av någon annan person, kommer Emittenten inte att ha några andra tillgångar gentemot vilka Värdepappersinnehavaren skulle kunna rikta anspråk. Om nettolikviderna från fysiska ädelmetaller som innehas på Säkerhetsföreträdarens konton hos Depåförvararen (och andelen Metall från en Valutamotpart) avseende en klass inte är tillräckliga för att möta alla förpliktelser och alla betalningar som ska erläggas avseende Värdepapper med Enskild Exponering för sådan klass (och Korgrelaterade Värdepapper i den mån de fiktivt omfattar den klassen av Värdepapper med Enskild Exponering) och samtliga belopp rangordnas före sådana åtaganden (inklusive andel Metall som ska levereras eller betalas till Valutamotparten) samt betalningar under Trust Instrument och Pantsättningsåtagandet, kommer åtaganden för Emittenten att begränsas till nettointäkterna från realisation av sådan ädelmetall och annan säkerställd egendom. I sådana situationer kommer Emittentens tillgångar (om några) inte att räcka för att möta eventuella brister och rättigheterna för relevant Värdepappersinnehavare att erhålla ytterligare belopp avseende sådana åtaganden kommer att utsläckas och varken Värdepappersinnehavarma, Säkerhetsföreträdaren eller Företrädaren kan vidta någon ytterligare åtgärd för att erhålla sådana belopp. I händelse av att nettolikviderna från realiseringen av ädelmetallen och annan pantsatt egendom är otillräckliga för att täcka beloppet som ska erläggas till Värdepappersinnehavaren, kommer Värdepappersinnehavaren att drabbas av en förlust.
D.3	Nyckelrisker relaterade till värdepapperen	Tillträde till valv hos Depåförvararen kan vara begränsat p.g.a. naturfenomen, såsom översvämning, eller mänskliga handlingar, såsom en terroristattack. Depåförvararen har ingen skyldighet att försäkra sådan ädelmetall mot förlust, stöld eller skada och Emittenten avser inte att teckna någon försäkring mot sådana risker. Följaktligen finns det en risk för att ädelmetall kan gå förlorad, bli stulen eller skadad och Emittenten kan då inte uppfylla sina skyldigheter avseende de Valutasäkrade Metallrelaterade Värdepapperen, vilket leder till en förlust för Värdepappersinnehavarna. Den dagliga justeringen av Metallberättigandet för att återspegla effekter av rörelser för valutakurser på vädret av metallinnehaven utgör inte en ren valutasäkring, i vilken värdet på den relevanta valutakursen skulle stiga eller falla i direkt proportion till värdet i amerikanska dollar av en icke-säkerställd

		investering, eftersom investerare kommer vara exponerade mot effekter från valutakursrörelser för någon följande intradag vad gäller värde för den underliggande metallen fram till nästa justering. Metalljusteringskontrakten upprättade i enlighet med Metalljusteringsavtalet mellan Emittenten och en Valutamotpart enligt vilket Valutamotparten ska erbjuda Emittenten en facilitet för att erhålla exponering mot rörelser i valutakursindex i samband med emission av Valutasäkrade Metallrelaterade Värdepapper är inte garanterade av någon person. Det kan inte lämnas någon försäkran om att en Valutamotpart kommer kunna fullgöra dess leveransåtaganden under sådana kontrakt eller avtal vilket kan leda till en negativ effekt på Emittentens möjligheter att effektuera inlösen och kan leda till en förlust för Värdepappersinnehavarna. Om Metalljusteringsavtalet med Valutamotparten avslutas kommer det inte ske några ytterligare säkringar av valutarörelser avseende de Valutasäkrade Metallrelaterade Värdepapper som är utestående, kan ett avslutsbelopp levereras eller betalas till Valutamotparten oavsett om avslutandet av Metalljusteringsavtalet med Valutamotparten beror på avtalsbrott från Valutamotparten eller inte under Metalljusteringsdokumentationen; beräkningen av sådant avslutsbelopp kan vara komplicerat och kan vara föremål för avbrott; sådant avslutsbelopp som ska levereras eller betalas till Valutamotparten kommer reducera den mängd metall som finns tillgänglig för att möta åtaganden under Valutasäkrade Metallrelaterade Värdepapper; och det kommer vara nödvändigt att allokera leverans eller betalningar till eller från Valutamotparten till specifika konton för klasser och i avsaknad av intygande från Emittenten kan sådan allokering inte vara möjlig eller ta lång tid att fastställa. Var och en av dessa faktorer har en negativ effekt på det belopp som erhålls av Värdepappersinnehavare vid inlösen av Valutasäkrade Metallrelaterade Värdepapper eller tidpunkten för sådant mottagande. Intäkter från genomdrivande under Pantsättningsåtagandet kommer tillämpas av Säkerhetsföreträdaren i enlighet med ett Prioriteringsvattenfall. Värdepappersinnehavare rangordnas efter Säkerhetsföreträdaren, Företrädaren, ManJer och Valutamotparten (avseende sådana krav från Valutamotparten under Metalljusteringsdokumentationen och Metalljusteringskontrakt) i enlighet med Prioriteringsvattenfallet. Efter prioritetsfördelningen kan säkerheten vara otillräcklig och Emittenten kommer inte att kunna betala det fulla inlösenbeloppet till Värdepappersinnehavarna, vilka kan drabbas av en förlust som en följd därav.
D.6	Nyckelrisker relaterade till värdepapperen	Vänligen se D.3 ovan. Historisk utveckling är inte en indikation på förväntad utveckling och investeringsutvecklingen för Valutasäkrade Metallrelaterade Värdepapper kan vara volatil. Följaktligen kan investerare i Valutasäkrade Metallrelaterade Värdepapper förlora hela eller delar av sin investering.

AVSNITT E – Erbjudande

E.2b	Erbjudande och användning av emissionslikvider	Ej tillämplig; motiven för erbjudanden och användningen av emissionslikviderna är inte andra än att göra vinst och/eller säkra exponering.
E.3	Villkor för erbjudandet	Valutasäkrade Metallrelaterade Värdepapper görs tillgängliga av Emittenten efter ansökan endast av Auktoriserade Deltagare som har skickat in en giltig teckningsanmälan och som har levererat ädelmetaller av den relevanta sorten som motsvarar Berättigandet till Metaller för de Valutasäkrade Metallrelaterade Värdepapper som ansöks om till Säkerhetsföreträdarens konto hos Depåförvararen och Valutasäkrade Metallrelaterade Värdepapper kommer endast emitteras när ädelmetaller av den relevanta sorten som motsvarar Berättigandet till Metaller för de Valutasäkrade Metallrelaterade Värdepapperen har ansökts om har överförts till Säkerhetsföreträdarens konton hos Depåförvararen. En Auktoriserad Deltagare måste även betala Emittenten en ansökningsavgift om £500. Teckningsansökningar för Valutasäkrade Metallrelaterade Värdepapper som görs före kl. 11:00 (Londontid) på en bankdag kommer generellt att möjliggöra för den Auktoriserade Deltagaren att registreras som innehavare till relevant Valutasäkrat Metallrelaterat Värdepapper inom två bankdagar.
E.4	Väsentliga intressen eller intresse-konflikter	Ms Jones och Mr Ziemba (som är styrelseledamöter för Emittenten) är också ledamöter för ManJer och Holdingbolaget – den ende aktieägaren i Emittenten. Mr Ross och Ms Jones är även styrelseledamöter för R&H Fund Services (Jersey) Limited, administratören för Emittenten och bolagssekreteraren för Emittenten och ManJer. Styrelseledamöterna anser inte att det finns några faktiska eller potentiella intressekonflikter mellan skyldigheterna som ledamöterna och/eller medlemmar av administrativa, lednings- och tillsynsorgan hos Emittenten, har gentemot Emittenten och de privata intressena och/eller andra skyldigheter dessa kan ha. Styrelseledamöterna hos Emittenten innehar också andra styrelseuppdrag för andra emittenter av börshandlade råvaror som också ägs av Holdingbolaget och för andra bolag i WisdomTree's koncern inklusive Boost Management Limited (ett bolag som tillhandahåller tjänster år Boost Issuer PLC (en emittent av börshandlade produkter)), WisdomTree Management Limited och WisdomTree Issuer Plc, en emittent av börshandlade fonder med segregerade delfonder.
E.7	Kostnader	Emittenten tar ut följande kostnader från investerare: I förhållande till endast Auktoriserade Deltagare: - Emittenten debiterar en avgift om £500 per skapande eller inlösen som görs direkt med Emittenten; I förhållande till samtliga Värdepappersinnehavare: - Emittenten debiterar en förvaltningsavgift om: • 0,39 procent per år för innehavare av Värdepapper med Enskild Exponering Guld; och • 0,49 procent per år för innehavare av Värdepapper med Enskild Exponering Palladium, Värdepapper med Enskild Exponering Platina och Värdepapper med Enskild Exponering Silver; och

		- en daglig säkringsavgift som kommer skilja sig åt mellan klasserna av Värdepapper med Enskild Exponering och som för varje klass kommer finnas angivna i de tillämpliga Slutliga Villkoren, var och en debiteras genom dagligt avdrag från Metallberättigandet. Inga andra avgifter kommer Emittenten att ta ut av investerarna. Om en investerare köper Valutasäkrade Metallrelaterade Värdepapper från en finansiell mellanhand uppskattar Emittenten att kostnaderna debiterade av en auktoriserad erbjudare i samband med försäljning av Valutasäkrade Metallrelaterade Värdepapper till en investerare kommer att vara 0,15 procent av värdet av de Valutasäkrade Metallrelaterade Värdepapper som säljs till sådan investerare. ***Emissionsspecifik sammanfattning*** Ansökningsavgift £500 Inlösenavgift £500 Förvaltningsavgift: 0.39% Säkringsavgift: 0